PANTUR
EL MUNDO EN SUS MANOS
¿VIAJA?
LE ESPERAMOS
EN AV. 16 de Julio 1551

PRESENCIA

MATUTINO FUNDADO EL 28 DE MARZO DE 1952
AÑO XXVI- Nº. 6.787.- LA PAZ, BOLIVIA, DOMINGO 1º. DE MAYO DE 1977- 48 PAGINAS- $b. 3.00

PANTUR
EL MUNDO EN SUS MANOS
AGENCIA DE VIAJES
Tel. 23147

Deplorables condiciones de salud imperan en el campo

DEMANDA DE LIBERTAD.- San Salvador, 30 (AP).- Amigos y parientes de 37 presos políticos colocaron carteles en el atrio de una iglesia demandando que sean puestos en libertad los detenidos. Un grupo de terroristas izquierdistas secuestró hace algunos días al Canciller Mauricio Borgonovo, pidiendo que los presos sean liberados. (Radiofoto AP)

La atención de la salud en las áreas rurales adolece de serias limitaciones y deficiencias que no permiten proporcionar servicios, a veces los más elementales, que requiere la población campesina. Esta situación incide en una manera directa en el elevado índice de mortalidad rural (bastante más que el 18.4 por mil de promedio que tiene Bolivia) y en la limitada expectativa de vida al nacer (47 años para todo el país, en 1975, pero hay regiones altiplánicas en las que el promedio no pasa de los 35 años).

El Plan Nacional de Salud 1977-1980, al describir la situación de los servicios médicos rurales, propone el mejoramiento de la infraestructura sanitaria a través de una inversión de más de 200 millones de pesos bolivianos, para cubrir sólo una primera etapa de un plan mayor destinado a solucionar, por lo menos parcialmente, el problema.

"En el área rural -se explica en el Plan- apenas un 9% de la población dispone de precarios servicios de agua, 3% de alcantarillado y es casi nula la recolección y eliminación de basuras. La vivienda es deficiente en calidad y cantidad, predomina el hacinamiento y la promiscuidad, lo que no sólo atenta contra la salud física sino contra la salud mental y social".

A esta situación se agregan las deficiencias nutricionales, que hacen del país, en conjunto, uno de los menos alimentados en América Latina. La situación empeora en las regiones rurales. "Las deficiencias nutricionales de la población boliviana -dice el Plan- sobre todo en proteínas animales, se constituyen en causas básicas, predisponentes o asociadas, de la morbilidad y la mortalidad".

En Bolivia, por ejemplo, el consumo promedio de calorías por habitante era, hace 15 años, de 1870 por día, 16 por ciento por debajo del nivel mínimo aceptable. En 1970 ese promedio, ya bastante bajo, disminuyó aún más para colocarse en 1834 calorías diarias. Resultado de estas deficiencias es, en áreas rurales como el Altiplano, donde se encuentra gran parte de la población, la frecuente presencia de enfermedades como tuberculosis, gripes y las de orden respiratorio y gastrointestinal.

MEJORAS

Sólo en los últimos años, la creación de hospitales y puestos de salud en el área rural ha permitido abrir una cobertura en favor de la salud del campesinado, aunque en forma deficiente y limitada sólo a determinadas regiones del campo. Esos programas han recibido importante aporte con las construcciones de Acción Cívica de las Fuerzas Armadas y la atención que presta el barco hospital "Julián Apaza", de la Fuerza Naval, a las comunidades campesinas asentadas en la zona de influencia del Lago Titicaca. Otro barco hospital es construido actualmente para prestar servicios en las regiones del noreste boliviano, a poblaciones asentadas en las riberas de los ríos de Santa Cruz, Beni y Pando.

De acuerdo a los cuadros incluidos en el Plan Nacional de Salud, la cobertura de servicios de salud es alrededor de un millón de personas por la Seguridad Social; de 300 mil personas por libre oferta y demanda de servicios privados. El Ministerio de Salud ofrece cobertura al saldo de la población, es decir a 2.799.158 personas, aunque no todas ellas se beneficien, por diversas causas y factores, de esos servicios. Sin embargo, hay que anotar que esos servicios no llegan al total de esas 2.799.000 personas, la mayoría asentada en el agro.

Un 42.39 por ciento de la población total del país, que vive en localidades menores a 200 habitantes, carece de servicios de salud, observándose un 0.05 de atención por habitante. De ahí

(Pasa a la página 5)

Mensaje en el 1o. de Mayo

Gral. Banzer: Con trabajo sacrificado y esforzado se logran metas del progreso

Continúan vigentes las disposiciones dictadas el 9 de noviembre de 1974 respecto a las organizaciones sindicales -cuando sus directorios fueron reemplazados por las "coordinadoras sindicales" --, según se desprende del mensaje que el Presidente Hugo Banzer dirigió anoche a los trabajadores, con motivo del Primero de Mayo.

El mensaje, leído por radio y televisión, en cadena nacional anoche a las 20.30, constituyó una reiteración de la política del gobierno en materia sindical.

En enero, al asistir a la inauguración de un congreso de trabajadores ferroviarios, el Presidente había señalado que pronto la actividad sindical sería institucionalizada.

"Aprovecho esta oportunidad -dijo anoche- para reiterar que la estructura y las finalidades de las organizaciones sindicales, no han sido alteradas por las disposiciones contempladas en el estatuto de gobierno de 9 de noviembre de 1974", Recalcó que la relación entre obreros, empresarios y gobierno se lleva a cabo a través de los "coordinadores laborales".

El gobierno de las Fuerzas Armadas de la Nación -dijo- respeta y respetará las -organizaciones sindicales, como instituciones de derecho". En la parte final de su mensaje, el Gral. Banzer pidió unidad y patriotismo, para trabajar por una sociedad "en la que el trabajo y la justicia sean el derecho inmanente de cada hombre que habite el territorio nacional".

EL MENSAJE

Leído en aproximadamente 15 minutos, el mensaje fue también una recapitulación de las obras emprendidas por el gobierno para promover nuevas fuentes de trabajo. Citó la rehabilitación de la Empresa Nacional de Ferrocarriles, como medio para asegurar a los trabajadores de ese sector la permanencia en su fuente de trabajo. También citó la reorganización del Lloyd Aéreo Boliviano, que ha logrado expandir sus operaciones, "lo que redunda -añadió- en beneficio de sus trabajadores".

Luego mencionó el reordenamiento de la seguridad social en el país, "con la finalidad de precautelar el capital humano", así como también la apertura de caminos que "ha dado lugar a la absorción de enormes contingentes de mano de obra". También como fuentes de trabajo citó a las industrias de la construcción, azúcar, plantas de aceite, agroindustria.

En el sector de la legislación social, citó la incorporación de bonos de carácter general a los beneficios sociales, la reducción de ocho a cinco años del período para el retiro voluntario, la compensación por duodécimas para las vacaciones anuales después del primer año de antigüedad y la ratificación de 17 convenios con la OIT, referidos al empleo, protección del salario, igualdad de trabajo, higiene y seguridad industrial y otros.

El texto íntegro del Mensaje del Presidente Banzer lo consignamos en páginas interiores.

Fue exhibido en Congreso chiquitano:

Mapa brasileño incluye una zona de colonización en área sin delimitar

SANTA CRUZ, 30 (PRESENCIA).- Un mapa de Matto Grosso, Estado del Brasil, editado este año, ubica una zona destinada al asentamiento de colonos frente a la región de la frontera con Bolivia, aún pendiente de delimitación.

La carta geográfica fue exhibida hoy en el Congreso Extraordinario de los Pueblos Chiquitanos, que se realiza en esta ciudad, como un respaldo a las denuncias, formuladas por delegados que asisten a ese Congreso, sobre planes brasileños para colonizar esa región.

La carta geográfica en escala 1:2000.000 tiene una inscripción que designa al área frente a la frontera boliviana como "en demarcao de Funal parque indígena".

Está ubicada frente a la naciente del Río Verde hacia el sur y sobre el paralelo del Tarvo hasta encontrar la geodésica: toda esta región está aún sin demarcar.

Este mapa y los preparativos en la población brasileña de Vila Bella de parte de algunos funcionarios de "Funai" -un organismo brasileño de asistencia a grupos nativos y colonizadores), han sido causas fundamentales para despertar la susceptibilidad de los pocos pobladores nacionales de esa región.

De acuerdo a una investigación sobre el caso que durante tres días realizó PRESENCIA, entre los delegados al Congreso Chiquitano, sobre los planes del vecino país, de ninguna manera se sitúa el asentamiento de los grupos de colonos en territorio nacional, pero sí en las proximidades, a unos 50 kilómetros y menos. Ahora dicen que "conociendo la política de Itamaraty de las fronteras movibles", está lógico dar la alarma al gobierno.

Los pobladores de la región dicen haber recibido con verdadera impaciencia el anuncio de la Cancillería de que una comisión realizará una inspección en los próximos días, y se está organizando una comisión para poner en conocimiento de esa comisión otros asuntos -"también relativos a nuestra frontera".

Otros señalaron que el presunto programa para asentar mil doscientas familias de un estado del sur en esa área que señala el mapa brasileño, se ha obtenido de "varias fuentes y basta conocer el plan en sí que no es secreto porque las autoridades brasileñas lo hicieron público. La prensa del Brasil publicó varias crónicas al respecto".

Sin embargo, en la mayoría de quienes conocen la región se ha encontrado un criterio casi coincidente. Son de la opinión que el gobierno tiene que efectuar en la zona un programa de equilibrio a ese asentamiento con la creación de nuevos núcleos fronterizos de manera que, de por sí, constituyan la línea de la frontera.

Dentro los proyectos en ejecución del Comité de Obras Públicas está el asentamiento de núcleos de población a lo largo de las fronteras con Argentina, Paraguay y Brasil. Ha iniciado la primera fase y está construyendo la infraestructura para las comunidades de "Nueva Fortuna", "San Nicolás" con destino a campesinos bolivianos que han sido afectados en San Ignacio con la demarcación de fronteras. Otros puntos para estos centros se han ubicado en Retiro, El Marfil, San Bartolo, Ascensión y Las Petas.

Pacto Andino:

Plan de apoyo contempla "medidas eficaces en favor de Bolivia"

LIMA, 30 (AFP).- El máximo organismo del Grupo Andino, la Comisión, levantó anoche su sesión luego de resolver en una reunión de poco más de cinco horas uno de los diez puntos de un temario que empezó a discutirse en marzo último.

La decisión se refiere a un programa especial de apoyo a BOLIVIA, destinado a dar a ese país de menor desarrollo relativo facilidades para utilizar las oportunidades industriales y comerciales que ofrece el Acuerdo de Cartagena.

Otro punto de la agenda, el tratamiento a las inversiones de empresas mixtas dentro del estatuto del capital extranjero, fue resuelto prorrogando hasta la próxima sesión ordinaria de la Comisión la vigencia de un acuerdo provisional adoptado en noviembre de 1976.

Los representantes de BOLIVIA, Colombia, Ecuador, Perú y Venezuela habían reanudado ayer a las 17.30 hora local (22.30 GMT) la sesión ordinaria que suspendieron el 18 del mes pasado, luego que tres días de debate demostraron la necesidad de consultar con sus gobiernos para llegar a un acuerdo.

La decisión sobre BOLIVIA establece cinco proyectos específicos en favor de ese país.

El primero se refiere a la identificación de las oportunidades que ofrecen a BOLIVIA los programas de desarrollo industrial, liberación arancelaria y otros acuerdos andinos.

El segundo proyecto es de promoción de las industrias bolivianas para adecuarlas a la competencia en el mercado andino y el tercero la creación de un sistema de promoción, comunicación y gestión de proyectos industriales en ese país.

Otros dos proyectos tratan de la organización de un sistema integral de promoción de exportaciones bolivianas y de la capacitación de personal para la ejecución de los planes de integración.

Además se estableció que los programas conjuntos de industrialización deberán contener "medidas eficaces y ventajas especiales en favor de BOLIVIA".

La Comisión dispuso también que en el programa de la industria química se respeten las asignaciones de pasticidas que corresponden a BOLIVIA y dispuso que la Junta Técnica proponga medidas para que los países miembros incorporen a su producción los insumos metalúrgicos producidos en BOLIVIA.

Además recomendó a los países miembros suscribir con BOLIVIA acuerdos para solucionar los problemas surgidos respecto a ciertas asignaciones otorgadas a dicho país.

Respecto a la inversión de las empresas mixtas se prorrogó un acuerdo para que se compute como nacional o extranjera, según la participación que esas fuentes tengan en el capital de la empresa.

La próxima reunión ordinaria de la Comisión, en la que deberán terminar el exámen de los otros puntos del temario, se realizará probablemente en junio próximo.

Entre tanto, se supo aquí, en mayo entrante habrá una sesión extraordinaria dedicada especialmente al programa de la industria automotriz, un tema de perenne discusión en los países andinos.

Con "saldo positivo" terminó debate del "Plan Tupac Amaru"

Sugerencias serán evaluadas y remitidas al Presidente peruano

LIMA, 30 (LATIN) - Venció hoy el plazo en Perú para el debate público del proyecto del plan de gobierno "Tupac Amaru", con un "saldo positivo" en cuanto a la participación de la ciudadanía, según fuentes oficiales.

El plan para el período 1977-1980 incluye puntos sobre la transferencia del poder a los civiles y abarca tres áreas: global, económica y social.

Contiene los antecedentes y diagnóstico de la situación general del país, y su finalidad, objetivos generales y objetivos específicos y lineamientos de política.

El documento, de 113 páginas, fue elaborado por una comisión de la Fuerza Armada y Fuerzas Policiales, y presentado a debate nacional el seis de febrero.

Según el "Sistema Nacional de Información" (ESI-PERU), unas 796 organizaciones de base de todas las regiones del país, y que representan a más de 1.200.000 personas, se han pronunciado con diversos enfoques y sugerencias sobre el proyecto de los militares que tomarón el poder en 1968.

"El Comercio" dijo hoy aquí en su principal editorial titulado "Sugerencias al plan "Tupac Amaru".

"El debate en torno al plan despertó desde un principio la voluntad de participación de los peruanos, cuyas críticas, discrepancias e incluso abiertas oposiciones, establecieron el clima de estímulo para el examen y esclarecimiento verdaderamente amplios de las opciones y alternativas que plantea el proyecto".

El diario oficial "La Crónica" señaló en primera página que "todos los aportes contribuirán a perfeccionar el proyecto que normará la acción del gobierno en los próximos años".

El Primer Ministro, Ministro de Guerra y Comandante en Jefe del Ejército, general Guillermo Arbulú Galliani, explicó entonces que se pedía a Morales Bermúdez que continuara como Presidente "a fin de garantizar la estabilidad del proceso revolucionario, para la consecución de los objetivos generales previstos en el plan "Tupac Amaru" dentro de un clima de armonía y unidad nacional".

La ratificación a Morales Bermúdez el 22, el lanzamiento del plan "Tupac Amaru" que incluye la convocatoria a elecciones generales y la formulación de una nueva constitución para reemplazar a la de 1933, más la nueva política de apertura y consolidación en el continente americano, y específicamente en el marco latinoamericano, tras los logros en el tercer mundo, conforman el inicio de la tercera y, salvo imponderables, última fase.

Entre los objetivos generales para estos cuatro años figuran el de "continuar la transformación de la estructura del Estado, haciéndola más dinámica y eficiente, y asegurando la gradual descentralización y la progresiva participación de la población".

Y el de continuar la política exterior nacionalista e independiente, sustentada en la firme y activa defensa de la soberanía y dignidad nacionales.

También está el de institucionalizar, a través de una Constitución, las reformas estructurales haciéndoles los indispensables reajustes que la experiencia aconseja.

La población entregó sus sugerencias por medio de buzones colocados en todo el país. Las ideas serán evaluadas por un equipo de trabajo conformado por reprpsentantes de los sectores y luego remitidas a la comisión que elaboró el proyecto y que las elevará a la Junta, al Presidente y al Consejo de Ministros.

Perú exhorta a emprender política conservadora para uso del petróleo

LIMA, 30 (LATIN) - El ministro de Energía y Minas, general Arturo La Torre, exhortó anoche aquí a los países de la región a emprender una política conservadora en el uso del petróleo, y sugirió buscar nuevas fuentes energéticas renovables.

La Torre habló al clausurar la XII Asamblea de Asistencia Recíproca Petrolera Estatal Latinoamericana (ARPEL), cuya próxima sede de reunión será escogida entre México o Brasil.

Una fuente de la asamblea dijo que en las próximas semanas se oficializará el país donde se efectúe la XIII Asamblea, ya que los países proponentes "tienen que hacer las respectivas consultas a sus gobiernos".

Durante la reunión en Lima, que se inició el lunes, representantes de los países participantes formularon un resumen de los trabajos realizados en materia petrolera y sus futuros planes y programas de expansión.

También intercambiaron experiencias y se recomendó profundizar el grado de cooperación de los países de mayor desarrollo tecnológico de la región.

El general La Torre se refirió en su exposición a la crisis mundial de la energía petrolera y destacó la importancia del país productor del hidrocarburo.

Reiteró que es necesario desarrollar el ingenio de la búsqueda de nuevas fuentes energéticas y de renovados métodos técnico-financiero para su explotación.

En la asamblea participaron delegados de Argentina, BOLIVIA, Brasil, Chile, Ecuador, México, Perú, Uruguay y Venezuela. Los de Colombia no se hicieron presente.

También intervinieron representates de Costa Rica, El Salvador y Trinidad-Tobago, países que son observadores permanentes hasta que cuenten con empresas petroleras estatales.

Ultimas de la noche

BOGOTA, 30, (AFP).- Un hacendado colombiano fue secuestrado hoy en el noreste de Colombia por comandos guerrilleros, "se confirmó oficialmente aquí.

La víctima, Virgilio Molina, de 58 años de edad, fue capturado por un grupo de 10 hombres armados, pertenecientes al parecer al autodenominado Ejército de Liberación Nacional (ELN-procastrista), cuando recorría una de sus fincas en el Municipio de Segovia, Departamento de Antioquia, a unos 700 Km. de Bogotá.

*****

NAIROBI, 30, (LATIN-REUTER).- El Presidente Idi Amin, de Uganda retornó hoy a Kampala y declaró que sus tropas ayudan a las del Zaire para marchar luego sobre Sudáfrica y Rhodesia.

Radio Uganda informó que el Presidente Amin dijo que la sureña provincia zairefa de Shaba es "Umzaza".

*****

SAO PAULO, BRASIL, 30, (AFP).- La Secretaría de Seguridad Pública del Estado de Sao Paulo anunció hoy aquí la detención de siete "elementos subversivos", el jueves pasado en esta capital.

ENTREVISTA.- Naciones Unidas, 30 (AP).- El Secretario General de la Organización de Estados Americanos, Alejandro Orfila, conversa con el Secretario General de Naciones Unidas, Kurt Waldheim. En la reunión, según se anunció, fueron tratados asuntos relativos a la marcha de las dos entidades internacionales. (Radiofoto AP)

Laudo Arbitral sobre el Canal de Beagle será conocido mañana

En Argentina y Chile hay expectativa sobre el fallo

BUENOS AIRES, 30, (LATIN).- Argentina con una trayectoria histórica de victorias en las guerras y derrotas en los conflictos fronterizos, aguardaba hoy con expectación el inapelable laudo arbitral en su litigio con Chile sobre el austral canal de Beagle.

La prensa local coincide en señalar que el dictamen del grupo de juristas internacionales -a conocerse el lunes- que el gobierno británico simplemente avalará en su calidad de agente de ambos países en el litigio, otorgaría a Chile las pequeñas islas Picton, Lennox, Nueva y reconocería a Argentina jurisdicción sobre un parte del canal.

El controvertido tramo oceánico, transcurre entre islas de diverso tamaño, al Norte del Cabo de Hornos, el punto más austral del continente americano, comunicando los océanos Atlántico y Pacífico.

Baña el borde Sur de la gran Isla de Tierra del Fuego, compartida por Chile y Argentina, y está ubicado al sur del estrecho de Magallanes.

Algunos expertos le asignan importancia estratégica como eventual alternativa de comunicación interoceánica al Canal de Panamá.

El fallo llegará en un momento en que las relaciones argentino-chilenas se consideran en un excelente plano de cordialidad, pero el camino al arbitraje estuvo sembrado de conflictos diplomáticos y algún cañonazo.

Fuentes diplomáticas locales señalaron que tras el fallo deberá convenirse con Chile el tema de la delimitación del frente marítimo, ya que ambos países mantienen la tesis de soberanía hasta 200 millas de la costa.

Argentina mantiene una posición, que se entiende es básicamente doctrina de su armada, contraria a un avance chileno en el Atlántico Sur.

En tal sentido una alta fuente de la Cancillería dejó trasluc ir anoche que "resultaría difícil aceptar una decisión del árbitro que afecte los derechos soberanos de la Argentina sobre el litoral y las aguas del Atlántico Sur desde el Río de La Plata hasta el Cabo de Hornos".

El arbitraje fue solicitado por Argentina en 1971, tras lo cual la corona británica pidió a la Corte Internacional de Justicia de La Haya la designación de un Comité Arbitral.

Cada país presentó sus posiciones, y Chile señaló que consideraba su soberanía extendida en todo el Canal, bajo teoría de costa seca, dejando a los puertos argentinos sobre aguas chilenas.

En cuanto a las islas, Argentina, al momento de pedir el laudo, no podía alentar demasiadas esperanzas, puesto que Chile ya ejercía actos de soberanía con la instalación de pequeños grupos de agricultores.

Paquistán: Nuevas manifestaciones en contra del Premier Ali Bhutto

RAWALPINDI, PAQUISTAN, 30, (LATIN-REUTER).- El gobierno del Primer Ministro Zulfikar Ali Bhutto logró, contener hoy una manifestación multitudinaria de protesta, que debía realizarse en esta ciudad para exigir su renuncia, y evitó que la muchedumbre se encaminara a su residencia oficial.

La Policía, provista de bastones y granadas de gases lacrimógenos, libró una persistente batalla con grupos de exaltados en las calles de la ciudad vieja, para mantener a los manifestantes a por lo menos tres kilómetros de la casa del Premier.

Las tropas, que se encontraban en estado de alerta, no debieron intervenir para mantener el orden.

Entonces el propio Bhutto, de 49 años salió a recorrer algunos puntos críticos de la ciudad, a bordo de un jeep, y vestido con un impecable traje a rayas con una rosa en el ojal.

Posteriormente se dirigió al lujoso Hotel Intercontinental donde mantuvo una reunión sorpresiva de 45 minutos con el jefe interino de la oposición -que pretende que se aleje del cargo-- Pir Pagaro, que estaba encerrado en su alojamiento del hotel desde hacía 24 horas, para evitar que encabezara las manifestaciones.

"Tengo esperanzas en el futuro", afirmó el Premier cuando tras la reunión se le preguntó si podría haber negociaciones para poner término a la crisis política.

Los opositores lanzaron su campaña masiva de agitación pocos días después de las elecciones generales del siete de marzo --que afirman que fueron fraudulentas-- mediante las cuales Bhutto logró permanecer en el cargo.

En los últimos dos meses murieron más de 250 personas en encuentros callejeros entre manifestantes y policías, y algunos choques entre manifestantes rivales. Las tres ciudades más importantes del país están desde hace una semana bajo la ley marcial, y la mayoría de los dirigentes opositores se hallan detenidos.

El "día de protesta" de hoy --ampliamente publicitado-- resultó en un fracaso debido a la demostración de fuerza de la policía.

Bhutto declinó revelar detalles de su conversación de hoy con el jefe interino de la Alianza Nacional.

Iglesia argentina iniciará un análisis de la actual situación en esa nación

BUENOS AIRES, 30 (AFP). La iglesia argentina inicia en las próximas horas uno de los análisis más profundo que le haya correspondido en los últimos años sobre la situación del país. Coincidieron hoy expertos eclesiásticos.

Los obispos católicos, convocados por sus jerarquías, comenzaran pasado mañana un encuentro a puertas cerradas de seis días, para pasar revista al cuadro social, político y económico, desde la óptica pastoral, agregaron los peritos.

Rumores de prensa sin confirmación lanzados hoy en Buenos Aires indicaron que en la agenda de los pastores figura el "Caso Graiver", el suceso de operaciones económicas ilegales y relación con la guerrilla, llamado a tener ribetes de escándalo.

El presuntamente muerto banquero David Graiver, es el centro de una investigación a fondo encarada por el gobierno militar a raiz de comprobarse su supuesta vinculación con los "Montoneros".

La XXXV Asamblea plenaria de la Conferencia Episcopal Argentina sesionará, como lo hace habitualmente, en una casa de retiros espirituales ubicada en la suburbana localidad de San Miguel, casi 30 kilómetros al noroeste de Buenos Aires.

Los medios especializados dijeron hoy en que las deliberaciones tendrán un "estricto contenido eclesiástico", pero admitieron que la misión evangelizadora de los prelados tiene como fin último al hombre, y por consiguiente, todo lo que atañe a su vida cotidiana.

En marzo último, la cúpula central de la iglesia católica Argentina entregó a la Junta Militar de gobierno un documento reservado en el que figuraban sus principales preocupaciones sobre el momento que vive la República.

Según se dijo en esa ocasión, el texto contenía las reservas pastorales por "la situación económica que afecta a toda la familia argentina", los métodos castrenses para encarar la lucha contra el extremismo y la cuestión de detenidos políticos junto a la de las personas desaparecidas.

Ahora de acuerdo con versiones que merecen crédito, los obispos modificaran su "metodología de comunicación" con los poderes del estado y podrían hacer públicos los párrafos capitales de aquella nota, en virtud de que no obtuvieron respuesta a sus requerimientos.

Un hecho que podría variar esta línea pastoral sería, si se confirma, la visita que harían al plenario altos jefes militares para explicar sobre el terreno, a las jerarquías del credo que profesa oficialmente la Argentina, la opinión del Ejército sobre el problema de la violencia.

La coyuntura, se afirma en fuentes dignas de fe, no aparece favorable para el pronunciamiento que, al término de la reunión, harán los obispos. El balance debe incluir indicios sobre la continuidad o no, de la política de diálogo establecida con el gobierno del Presidente Jorge R. Videla.

Famosos cardiólogos se reunirán en Lima

LIMA, 30 (AFP).– Eminencias médicas americanas participarán aquí en el Séptimo Congreso Sudamericano de Cardiología, que será inaugurado mañana domingo por el Ministro peruano de Salud, General Humberto Campodonico.

Figuran entre los hombres de ciencia el brasileño Euriclides Zerbini, los norteamericanos Dean Mason y Robert Lechman, el Argentino Bernardo Boskis, el colombiano Rafael Castaño y el chileno Jaime Pérez Olea.

Refiriendose a ellos y a otros famosos cardiólogos , el presidente del congreso, General Eduardo Santa María, dijo que "nos sentimos honrados con tal distinguida concurrencia ".

Con el proyecto de asentamientos humanos finalizó reunión de la CEPAL en Guatemala

GUATEMALA, (LATIN).- Con el examen de las actividades que la CEPAL proyecta realizar en el campo de los asentamientos humanos entre 1977-79, y con un análisis de la labor cumplida por el Centro Latinoamericano de Demografía, concluyó aquí la primera fase del trabajo, a nivel técnico, del Comité dos del decimoséptimo período de sesiones de la Comisión Económica para América Latina (CEPAL).

/ El Comité analizó también los textos de varios proyectos de resolución que refieren entre otros, puntos a un proyecto presentado por Cuba, Grenada, Jamaica, República Dominicana y Trinidad y Tobago sobre el Comité de Desarrollo y Cooperación del Caribe, y acerca de sus actividades y financiamientos, un proyecto presentado por Cuba, México, Perú República Dominicana y Venezuela, relativo a la realización de una conferencia latinoamericana de industrialización, a nivel ministerial y antes de julio de 1978.

Otra iniciativa de Cuba, México, Panamá, Perú, República Dominicana y Venezuela, para la celebración de una conferencia latinoamericana sobre ciencia y tecnología para el desarrollo, a nivel ministerial y a más tardar a fines de 1978, un proyecto presentado por Guatemala en favor de la integración económica centroamericana un proyecto para el desarrollo de la pesca en el Caribe, presentado por Trinidad y Tobago, una iniciativa sobre cooperación regional en materia de asentamientos humanos, presentado por Cuba, Guatemala y República Dominicana y el proyecto destinado a fortalecer el instituto latinoamericano de planificación económica y social, presentado por guatemala, República Dominicana, Venezuela, Panamá y Colombia.

Las actividades en el campo de los asentamientos humanos incluyen, según se informó, los aspectos sociales del HABITAT en la región la tecnología de asentamientos humanos y la formación profesional.

En la práctica los proyectos se adelantarán en tres fases: investigación, formación de recursos e información. La primera, con respecto a la participación popular en la organización y desarrollo de comunidades rurales y urbanas y con una evaluación del impacto ambiental en la organización y el desarrollo integrado en la comunidad. La segunda , con la identificación de los recursos técnicos y profesionales que existen en América Latina, con la organización de cursos y seminarios y con la identificación de los centros de formación profesional en la materia. Y en la tercera, con una sistematización de la información disponible, la preparación de glosarios y el intercambio científico.

McGovern presentó un proyecto para suspender embargo a Cuba

WASHINGTON, 30 (LATIN-REUTER) - El senador George McGovern presentó hoy un proyecto de ley por el que se propone el levantamiento del embargo comercial norteamericano contra Cuba, vigente desde hace 15 años.

El legislador demócrata por Dakota del Sur, quien recientemente visitó Cuba, y se entrevistó con el Primer Ministro y Presidente Fidel Castro, señaló que el Presidente Jimmy Carter no tiene objeciones que plantear al levantamiento parcial del embargo, lo que posibilitará las ventas de suministros agrícolas y médicos.

La presentación de la iniciativa se produjo un día después que un destacado diplomático norteamericano regresara a La Habana –siendo así el primer funcionario norteamericano de alto rango en visitar la isla del Caribe desde que Estados Unidos interrumpiera sus relaciones diplomáticas con La Habana en 1961.

El diplomático, Terence Todman, negoció acuerdos sobre delimitación de esferas jurisdiccionales marítimas y derechos de pesca, lo que fue descripto por el Departamento de Estado como un paso hacia un mejoramiento en las relaciones bilaterales.

Presidente salvadoreño rechazó negociaciones con grupos extremistas

SAN SALVADOR, 30 (AFP). El Presidente Arturo Molina declaró su rechazo hoy toda negociación con el grupo "Fuerzas Populares de Liberación", que mantiene secuestrado al canciller Mauricio Borgonovo hace diez días.

Las FPL pidieron al gobierno la liberación de 37 presos políticos a cambio de la vida de Borgonovo

En un discurso transmitido a toda la región por una cadena de radio y televisión centroamericana, Molina advirtió a los guerrilleros que "si llegasen a cometer cualquier acción abominable contra su secuestrado, voy a demostrarles lo que significa, en cuanto a la justicia, la definición, decisión y firmeza".

El mandatario recordó el caso del industrial Roberto Poma, el cual fue secuestrado por un grupo terrorista que negoció un rescate por el equivalente de dos millones de dólares y la liberación y envío a Argel de dos prisioneros políticos.

Poma apareció muerto porque falleció durante su cautiverio.

Fondo Complementario Minero de Seguridad Social Convocatoria a Propuestas

Por disposición del H. Consejo Directivo del Fondo Complementario Minero, se convoca a las Empresas Importadoras de vehículos motorizados, a presentar propuestas para la provisión de un JEEP de doble tracción modelo 1977.

Las propuestas deberán ser presentadas en papel sellado, timbres de ley y una boleta de garantía de seriedad de la propuesta, en sobre cerrado , lacrado y sellado hasta el día lunes 16 de mayo a horas 12.00 en la Secretaría del Fondo. Av. 20 de Octubre 1903.

La Paz, Abril 29, 1977.

LA DIRECCION EJECUTIVA

Se desea alquilar

Local para depósito preferentemente con vivienda 2 lineas telefónicas y entrada para coches llamar Hotel Copacabana habitación 703 Sr. Otero. Horario de 14 hrs. a 18 hrs.

SAMAPA INFORMA:

LAS FACTURAS POR VALORES CATASTRALES DEL PRIMER BIMESTRE DE 1977 SE ENCUENTRAN EN NUESTRAS OFICINAS DEL EDIFICIO PETROLERO.

INSINUAMOS A NUESTROS USUARIOS QUE CANCELAN EL SERVICIO DE AGUA POTABLE POR VALORES CATASTRALES, HACERSE PRESENTES EN NUESTRAS OFICINAS DEL EDIFICIO PETROLERO.

GRACIAS.

SAMAPA

una voluntad en marcha.

Ref. Periódicos Nº 393

Confederación Sindical de Choferes de Bolivia

Homenaje al Día del Trabajador

En este preciso instante en que todos los bolivianos nos hemos impuesto acelerar el proceso de desarrollo en el país, en todos los órdenes-, destacamos la importante labor que cumplimos todos los trabajadores, como fuerza de trabajo generadora de la economía de la Patria particularmente, ha colocado al Autotransporte Nacional organizado en un plano de la más significativa realidad influyente sobre el movimiento de exportación e importación de materias primas y manufacturas, el transporte por carretera a larga distancia, hoy, en conexión con los vecinos países, así como la movilización de personas en los radios urbanos, interdepartamentales e interprovinciales, como elementos de "servicio público".

Por ello, en este Día consagrado a la recordación de aquellos compañeros que lucharon y se sacrificaron para dignificar las condiciones de vida y los derechos universales de justicia social de los trabajadores, la Coordinación Nacional de la Confederación Sindical de Choferes de Bolivia, saluda fraternalmente a toda la clase trabajadora del país, y particularmente a los compañeros del volante, expresando sus fervientes votos porque continuemos siempre con miras a situarnos en la grandeza de la Patria y del bienestar de este esforzado sector de los trabajadores, renovando nuestra fe en la eminente labor patriótica y progresista que cumple el Gobierno de la Nación presidido por el Excelentísimo General Hugo Banzer Suárez, cuyo tratamiento igualitario para con los trabajadores se halla exento de afanes demagógicos.

La Paz, 1º. de Mayo de 1977

P' CONFEDERACION SINDICAL DE CHOFERES DE BOLIVIA

JOSE AMEZAGA AMELLER, MARIO SEJAS SALAZAR, JOSE MARIACA ALVAREZ, JAIME USTAREZ ANDRADE Y MANUEL RODRIGUEZ. COORDINADORES NACIONALES DEL AUTOTRANSPORTE BOLIVIANO.

(Sello).- Confederación Sindical de Choferes de Bolivia - Comité Ejecutivo Nacional - Bolivia.

Lexicograma No. 223 de PRESENCIA

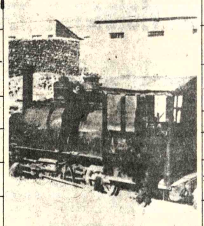

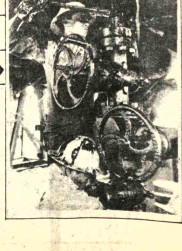

Llene las casillas en blanco de acuerdo a las referencias siguiendo las flechas indicativas.

Las cinco figuras tienen relación entre si y las referencias están basadas generalmente en vocablos de nuestra lengua.

Este entretenimiento se publicará todos los domingos y la solución el sábado siguiente.

Nueva política de España fue respaldada por Estados Unidos

MADRID, 30 (LATIN-EUTER).- El Primer Ministro pañol, Adolfo Suárez González, torné hoy aquí desde shington, luego de recibir el oyo norteamericano a su poli-a reformista y de inmediato bió abocarse a resolver una eva crisis sobre la prohibición ebernamental de cualquier to izquierdista en celebración l Primero de Mayo.

Miles de carteles arecieron en las calles de esta pital, anoche, convocando a s trabajadores a los actos blicos, en distintos barrios de adrid, desafiando la prohi-ción gubernamental.

El Ministro del Interior dio, or su parte, estrictas ins-ucciones a las autoridades cales en toda España para solver cualquier intento de anifestación.

Tres sindicatos que presentan a los comunistas, cialistas izquierdistas eclararon hoy que seguirán delante con un acto programa-o en los alrededores de un esta-o futbolístico en los suburbios. ero prometieron una estricta gilancia de su parte para segurar el orden y evitar disturbios.

Los sindicatos, responsables por la organización de la mayoría de las huelgas ilegales bajo el gobierno del fallecido General Franco, solicitaron a los trabajadores que eviten enfrentamientos con las fuerzas de seguridad, pero manifestaron que el ministro del interior será responsable si se producen choques.

Al comenzar la semana, el gobierno dio un virtual via libre a los sindicatos izquierdistas para tomar el control del movimiento obrero español en mano de los sindicatos oficialistas establecidos por el General Franco.

Algunas autoridades municipales han dado su consentimiento a las marchas celebratorias del primero de mayo, el sorpresivo cambio en la actitud gubernamental se debe aparentemente a las dificultades de implantar los planes reformistas que encontraron enconada resistencia en los remanentes del sistema franquista.

La legalización del Partido Comunista, a principios de mes, provocó una crisis militar y la renuncia del ministro de marina.

La prohibición de actos para mañana habría sido impulsada por un temor gubernamental de que disturbios por parte de la izquierda irriten aún más a los oficiales conservadores.

Se estima que los grupos izquierdistas más radicales utilizarán los actos de mañana para protestar porque el gobierno no ha podido legalizarlos todavía.

La confederación nacional de trabajadores anarquistas se ha disociado en los actos de mañana de los tres principales grupos de izquierda, luego de considerarlos demasiado "blandos".

El revuelo causado por la legalización de los comunistas que estaban prohibidos desde el fin de la guerra civil de 1936-39 aparentemente jugó políticamente a favor de la agrupación derechista Alianza Popular, conducida por seis ex ministros de Franco.

Se espera que el Primer Ministro Adolfo Suares hable al país a la brevedad para anunciar su candidatura centrista en las elecciones del 15 de junio, en lo que aparenta ser un intento de evitar el triunfo de la alianza popular en las urnas.

El significado de un triunfo de la Alianza Popular fue delineado por el líder del Partido Comunista Santiago Carrillo, hablando ante los empresarios, a quienes manifestó que en tales circunstancias su partido tendría que retornar nuevamente a la clandestinidad.

Los tribunales españoles rechazaron formalmente hoy un cargo de asociación ilícita en contra de Carrillo y otros siete miembros de alto nivel de su partido que estuvieron detenidos brevemente, con su líder en diciembre. La posterior legalización del partido quitó validez a la acusación.

Un total de 149 grupos políticos han sido legalizados en España hasta el momento, pero sólo un pequeño grupo regional registró ya sus candidatos para las elecciones. El resto tendrá que hacerlo antes del ocho de mayo.

DESPEDIDA.- Washington, 30 (AP).- El Primer Ministro español, Adolfo Suárez, se despide del Presidente norteamericano Jimmy Carter. EE.UU. respalda las medidas políticas de España. Suárez retornó hoy a su país (Radiofoto AP).

Jefe de Estado etíope visitará URSS para estrechar aún más los vínculos

NAIROBI, 30 (LATIN-REUTER).- El Jefe de Estado etíope, Teniente Coronel Mengistu Hailemariam, efectuará su primera visita a la Unión Soviética a comienzos del mes próximo, tratando de estrechar aún más los vínculos de su país con el mundo comunista.

Radio Moscú anunció la visita. Los dirigentes militares marxistas etíopes clausuraron la semana pasada la misión militar norteamericana que durante largo tiempo había simbolizado la posición de Estados Unidos como principal proveedor de armas de la nación africana.

Pero si la Unión Soviética decide reemplazar a Estados Unidos en ese papel, se encarará a una tarea difícil. Los mandatarios militares de Addis Abeba están haciendo frente a guerrilleros separatistas en la provincia etíope de Eritrea, junto al Mar Rojo, y tienen además otros arduos problemas por delante.

Será este el primer viaje del joven líder etíope al exterior desde que llegó a la jefatura del Estado luego de un enfrentamiento a tiros el tres de febrero en el cuartel general del consejo militar gobernante, el "Dergue", que él dirige.

Los observadores interpretan que el creciente y cada vez más acelerado acercamiento de Etiopía a la esfera soviética se debe a apremiantes problemas militares en el norte del país, particularmente en Eritrea, y a la influencia política de un marxista etíope educado en Francia, Ato Haile Fide.

Ato Haile Fide encabeza el politburo civil conocido como Oficina Provisional para asuntos de Organización de Masas. Estuvo recientemente en China formando parte de una delegación oficial del Dergue.

El único viaje al exterior que hizo el Coronel Mengistu al exterior desde la revolución de 1974 contra el ahora extinto emperador Haile Sellassie, fue una visita secreta a Pequín.

Pero fuentes informadas estiman que Ato Haile y el Coronel Mengistu prefieren el tipo soviético de comunismo y que las políticas militar y exterior de Etiopía están orientándose decididamente en tal dirección.

Numerosas delegaciones oficiales de Europa oriental visitaron Etiopía después del "golpe" del tres de febrero pasado y el líder cubano Fidel Castro también estuvo en Etiopía en marzo.

Fuentes informadas señalaron que la cuestión de la ayuda militar cubana a los soldados etíopes -que enfrentan amenazas de diversos grupos anti gubernamentales- fue discutida durante una reunión entre el doctor Castro y el Coronel Mengistu.

Hasta el momento nadie ha informado haber visto en Etiopía soldados cubanos, pero han circulado amplias conjeturas en Addis Abeba en el sentido de que tropas o asesores militares de la isla del Caribe están ya en camino hacia Etiopía.

Más de 30 tanques de construcción soviética, junto con 40 vehículos blindados de transporte de tropas (carriers) y seis cañones antiaéreos pesados fueron entregados a Etiopía a comienzos de Abril, según indicaron fuentes dignas de crédito en Addis Abeba.

Deplorables condiciones...

(Viene de la página 1)

explica, sobre todo en áreas rales, la elevada morbi-ortalidad, los bajos niveles de otección de la población in-ntil, la ausencia de control de ctores de las enfermedades ansmisibles, las deficientes ndiciones del medio ambiente nde no existe protección al-na. No existe en el campo co-ertura de consulta pre-natal y el parto "institucional".

Desnutrición, baja dis-ponibilidad de alimentos en ntidad y calidad e ignorancia bre los sistemas de nutrición n factores determinantes para s elevados índices de en-rmedades y de mortalidad. egún el diagnóstico del inisterio de Salud, la es-eranza de vida al nacer, romedio, del pueblo boliviano, s una de las más bajas de atinoamérica. "Se infiere que población rural tiene una xpectativa mucho más baja", notando que la esperanza de vi-a tan deficitaria es debida a las ltas tasas de mortalidad in-ntil.

El aislamiento geográfico, obracional y cultural, incide de anera directa en la escasa co-ertura de servicios médicos a población rural que, en un orcentaje mayor al 90 por ento, carece de agua potable, o dispone de alcantarillado y arece de una educación dentro el campo de la sanidad.

Dentro de la situación ac-ual en el área rural, de los 653 establecimientos de salud, sólo una tercera parte funciona en locales adecuados y en estado de conservación aceptable. Hay carencia de equipo médico y el poco disponible es inadecuado, según el diagnóstico del Ministerio; no cuentan aquellos establecimientos con medios de transporte; menos de una cuarta parte disponen de energía eléctrica y agua.

Para una población promedio de dos millones de habitantes rurales, hay 1.838 funcionarios entre médicos, enfermeras, auxiliares de enfermería, técnicos de saneamiento ambiental y otros, contando el área rural, en 1976, sólo con el 16.07 por ciento del total del Presupuesto de Salud.

Para salvar tal situación, el Ministerio propone el mejoramiento de las edificaciones, un equipamiento médico total, dotación de medios de transporte, de mobiliario y asignación de recursos económicos.

Los analfabetos.....

(Viene de la página 3)

dano de imposiciones que van contra sus legítimos intereses. Suposición muy discutible, empero, pues precisamente son los medios de comunicación los que más contribuyen a alienar a las masas. Sobre todo cuando estos medios dependen de grupos poderosos económicamente.

UN PORTAVOZ CAMPESINO

Un dirigente de la Federación Ecuatoriana del Indio, Estuardo Gualle, vocal de la comisión constitucional, decía : "Quienes se oponen al voto de los analfabetos son los sectores tradicionales, que no quieren se incorpore a la actividad política esa gran masa que ha estado marginada. Ultimamente se ha producido, en forma parcial, un desarrollo del capitalismo en el campo. Al introducirse medios de producción modernos en el campo, tenemos que, por ejemplo, campesinos de Cotopaxi, Chimborazo, Cañar, se trasladaron a trabajar en las zafras de azúcar, en las cosechas de arroz, café, cacao. Esto hace que el campesino haya tenido un vínculo, un despertar y una militancia sindical, el campesino ha dado un salto en cuanto a su identidad con las transformaciones que se necesitan para el Ecuador".

"Más bien —concluye el dirigente— creo que tienen el peligro (las clases dominantes) de que un sector progresista de la Iglesia Católica, me refiero concretamente al Obispo Proaño, pueda tener una influencia de cambio social".

LOS NUEVOS VIENTOS

Es evidente que la mera intervención electoral no es una solución para los problemas del atraso socio—económico. Pero si en ella se puede reflejar la maduración, la elevación político—cultural de las masas populares.

Hoy cuando las masas de un reciente pasado tribal, como en Africa, advienen a la vida político—social aspirando a la construcción de una sociedad superior; donde la intervención de las masas se hace directamente por medio de sus propios órganos electivos en sus lugares de trabajo; cuando masas hasta ayer analfabetas se incorporan a los planos más elevados del quehacer político—cultural, parece un anacronismo este cuestionamiento del derecho al voto que hacen los grupos tradicionales en Ecuador.

El adulto analfabeto sirve en Ecuador para la conscripción, para pagar impuestos, para ser explotado por los grandes terratenientes y empresarios. Es decir, hace la vida económica del país. ¿Por qué entonces no ha de hacer la historia política?

Mal que les pese, las masas ecuatorianas —con elecciones o sin ellas— están buscando resolver sus problemas. Todo indica que el Ecuador ha entrado con pie firme en una nueva etapa de su historia. El camino, indudablemente, no es recto. Pero la larga tradición de luchas del pueblo ecuatoriano irá desbrozando los escollos.

GRUPOS ELECTROGENOS
3.5-8-12-16-24 KW.
Para entrega inmediata
D. I. M. O. B. O. L.
AVDA. 20 DE OCTUBRE 1723 — TEL. 56523
CASILLA 0961 CABLE "DIMOBOL"
LA PAZ (BOLIVIA)

Consejo Nacional de Edificaciones Escolares
"CONES"
Invitación a Empresas Constructoras

Se invita a empresas constructoras de 4ta. y 5ta. categoria y/o maestros albañiles contratistas a inscribirse en la Secretaría General de CONES, con objeto de convenir la ejecución de obras de reparaciones en diversos establecimientos educativos.
Insinuamos solicitar mayores informaciones en las dependencias de CONES (Camacho Esq. Loayza-Edificio Banco Boliviano Americano 10º piso).

boarch
Brasilia
Restaurant y Confitería
DOMINGO ABIERTO TODO EL DIA.
PARA HOY SUGERIMOS:
locos en salsa verde,
coctel de langostinos,
chuleta de cerdo a la portuguesa.
Edif. Brasilia Mezzanine — Juan J. Perez y 6 de Agosto

JEFE DE DEPARTAMENTO CONTABLE
PARA IMPORTANTE EMPRESA MEDIANA
ENCARAMOS LA BUSQUEDA PARA UNA EMPRESA EN FRANCA EXPANSION QUE CUENTA CON UN EQUIPO HUMANO ALTAMENTE CALIFICADO.
EL CARGO QUE NOS OCUPA DEBERA SER ASUMIDO POR UN PROFESIONAL -AUDITOR FINANCIERO- CON UNA BRILLANTE TRAYECTORIA EN SUS ESTUDIOS Y QUE CUENTE CON ALGUNA EXPERIENCIA PREVIA EN EMPRESAS DE CIERTA ENVERGADURA. LA EDAD LIMITE SE HA FIJADO EN LOS 35 AÑOS.
EL CARGO QUE REPORTA A LA GERENCIA DE FINANZAS IMPLICA LA COORDINACION Y SUPERVISION DE LAS TAREAS DE CONTROL Y APROPIACION DE COMPROBANTES, REGISTRACIONES CONTABLES, OBTENCION DE ESTADOS FINANCIEROS Y DE INFORMACION GERENCIAL, ETC.
VALORAREMOS FUNDAMENTALMENTE LA FORMACION PROFESIONAL DEL CANDIDATO Y UN MODO DE TRABAJO ORDENADO Y CREATIVO.
PARA QUIENES SE SIENTAN INTERESADOS EN LA PRESENTE POSICION SE LES OFRECE UNA ATRACTIVA REMUNERACION, CURSOS DE CAPACITACION Y MUY BUENAS PERSPECTIVAS DE DESARROLLO PROFESIONAL.
A LOS INTERESADOS ROGAMOS EL ENVIO DE ANTECEDENTES COMPLETOS.
TOTAL RESERVA
Top Management
INTERNATIONAL
CASILLA 5860 - LA PAZ

4º AÑO CONSECUTIVO HACIA:
1974
ROMA y TIERRA SANTA
CON LA SOLEMNE PEREGRINACION DE:
EJTRANSBOL s.r.l.
TOUR OPERATOR: VM Viajes Melia
INFORMES
PLAZA 14 SEPT. 6143
TELEFONO 28344
COCHABAMBA
INTERIOR
P.O. BOX 2048
SALIDA: 10 DE JUNIO
RETORNO: 14 DE JULIO
1977
PAISES:
PERU
ESPAÑA ALEMANIA
FRANCIA SUIZA
BELGICA AUSTRIA
INGLATERRA ITALIA
ISRAEL
P-IBT-0053/77-CBBA
TOBI

¡Nuevamente en Bolivia!
LAMPARAS
COCINAS
La Superlinea
VOLCAN
A KEROSENE
El combustible más barato
VEA LA SUYA EN HANSA Y VERA QUE FACIL ES TENERLA
HANSA Ltda.
La firma boliviana de su confianza con 70 años al servicio del país
DEPARTAMENTO MERCADERIAS TEL. 50878 Yanacocha esq. Mercado
Sucursales: COCHABAMBA-ORURO-POTOSI-SANTA CRUZ-SUCRE-CAMIRI-TARIJA-ATOCHA-TUPIZA-VILLAZON-TRI

Programa de Alfalit alcanzaría a más de 125.000 analfabetos

COCHABAMBA, 30 (PRESENCIA).- Casi medio millón de textos de alfabetización y un millón de láminas didácticas están almacenadas en los depósitos de Alfalit Bolivia, en espera que el Ministerio de Educación autorice su uso en un plan de alfabetización que en un año podría arrancar a 125.000 bolivianos de las garras de la ignorancia.

El proyecto fue presentado hace dos meses a dicho portafolio, sin respuesta hasta la fecha, mientras que de una imprenta local salen los últimos textos de un juego que se obsequiará a los maestros rurales del país, para que enseñen a leer por lo menos a 5 personas, en el curso de este año; 20.000 dólares ha costado la impresión de los textos para educación de adultos en castellano, quechua y aymara.

El secretario ejecutivo de Alfalit Boliviano, Germán Claros informó que el proyecto contempla la participación de 15.000 maestros rurales del país, quienes recibirán como compensación puntos para acumulación en el escalafón nacional. Tres equipos técnicos de Alfalit, en la primera fase del programa, visitarán todos los núcleos de Cochabamba, departamento piloto, instruyendo a los docentes sobre el método Alfalit y entregándoles un juego de textos adecuados a la realidad boliviana para que en el curso del año alfabetizen a 5 adultos. Los equipos de entrenamiento concluida su labor en Cochabamba, se extenderán a otros departamentos dejando en pleno funcionamiento el plan.

Se espera la llegada de dos vehículos nuevos, dotados de implementos educativos, como proyectores, sistemas de amplificación, los que se usarán en una etapa de concientización de los campesinos, respecto a la necesidad de aprender a leer y escribir.

El material educativo ha sido redactado por especialistas bolivianos tomando en cuenta los valores nativos y las expresiones idiomáticas corrientes, los textos están impresos en castellano-aymara y castellano-quechua de modo que podrán usarse en todas las áreas geográficas del país.

Los 200.000 dólares concedidos como donación debían usarse para imprimir 24 títulos pero en razón a un manejo racional de los costos de producción, se logró imprimir 31 textos, que comprenden todo el curriculum de estudios correspondientes a los 5 primeros grados de educación básica acelerada.

Los maestros rurales podrán enseñar a sus alumnos adultos todo el programa que comprende la educación básica, labor facilitada por el material didáctico impreso expresamente. Para iniciar este programa se necesita empero el apoyo oficial, mediante una Resolución Ministerial que determine la participación de los maestros rurales y el reconocimiento oficial de los equipos técnicos de Alfalit, que deben entrenar a los docentes y entregarles su equipo didáctico. Alfalit no está dedicada solamente a enseñar a leer y escribir, sino a educar integralmente al campesino, ofreciéndole la oportunidad de superarse intelectual y materialmente, añadió. Por el estrecho contacto con los trabajadores agrarios, podría también ser un ente de comunicación entre los campesinos y las entidades oficiales.

En algunos centros de instrucción se ha iniciado un programa de entrenamiento ocupacional, para enseñar prácticamente a los analfabetos algunas manualidades que les permitan aumentar sus ingresos.

Cochabamba: SENDU dará crédito para dos alcaldías

COCHABAMBA, 30. (PRESENCIA).- El alcalde, Humberto Coronel Rivas, informó que el Servicio Nacional de Desarrollo Urbano suscribirá un convenio con la comuna de Cochabamba y otro con la municipalidad de Punata, para concesión de recursos económicos con destino a la ejecución de obras urbanas.

En la siguiente semana, esas instituciones firmarán el documento por el que SENDU concede 500.000 dólares americanos a la alcaldía de esta capital y 60.000 dólares a la comuna de Punata, para la construcción de losas de acera y cordones de esa importante población provincial. Ambos convenios serán rubricados por el Ministro de Urbanismo y Vivienda, Santiago Maese Roca.

Inmediatamente después de la suscripción de esos convenios, la alcaldía llamará a licitación para que las empresas puedan construir esas obras, especialmente en la zona sud de la capital.

- LOCAL DETERIORADO.- El colegio Agustín Saavedra de Samaipata muestra fallas de construcción que deben ser reparadas. Se han advertido grietas que alcanzan inclusive a los cimientos, poniendo en riesgo toda la estructura. (Foto FRANCO para PRESENCIA)

Colegio de Samaipata seriamente deteriorado

SAMAIPATA, 30, (PRESENCIA).- Toda la estructura física del colegio secundario "Agustín Saavedra" se deteriora rápidamente, afirmó el director del plantel Juan Olmos Caballero.

CONES, hace dos años y medio, hizo entrega oficial a las autoridades educativas, pero a los pocos meses de servicio se observó algunos deterioros en su construcción.

Al recordar el XXII aniversario de fundación del colegio samaipateño, indicó que las reparaciones hechas antes por la empresa constructora COSANTA, sólo fueron superficiales.

El director del colegio mostró el estado actual del local, indicando que en épocas de lluvias hay filtraciones en todos los cursos, con el consiguiente deterioro del material didáctico allí existente.

Al realizar una inspección por las diferentes aulas, se observa fisuras en las paredes y el cielo raso, en algunas aulas hay asentamiento de piso y cimientos.

Olmos reiteró que ha hecho llegar sus reclamos oficiales a las autoridades del distrito de Santa Cruz, al mismo tiempo solicitó cooperación para iniciar lo antes posible el enmurallado del colegio "Agustín Saavedra", en vista que hasta ahora se encuentra al descubierto, sin ninguna protección contra los animales y dar mayor seguridad a todas las dependencias.

- MADEREROS.- Una mesa redonda forestal, reu Santa Cruz, estudia los instrumentos legales cionalizarían la explotación de maderas. (Foto PRESE

National

ARTEFACTOS PARA EL HOGAR DE FAMA MUNDIAL

COORDINACION LABORAL Y.P.F.B. DISTRITO LA PAZ

"Mensaje de Salutación en el Día del Trabajo"

La Coordinación Laboral de Trabajadores Petroleros Y.P.F.B del Distrito de La Paz, al conmemorar hoy, 1º de Mayo día de Trabajo, hace llegar su saludo cordial y fraterno a todos los com pañeros trabajadores Petroleros del país, pidiendoles mantene la unidad sindical mediante nuestras organizaciones Nacional Distritales; para de esta manera obtener mejores logros y con quistas sociales en bien de nuestro sector:

Asimismo, les pedimos seguir enarbolando la bandera del s crificio y el trabajo para hacer que nuestro país, consiga su d sarrollo social y economico permitiendo de esta manera qu nuestras generaciones futuras tengan mejores días de bienestar.

"Honor y Gloria a los trabajadores caidos en Chicago qu ofrendaron sus vidas por la liberación social y económica."

VIVA EL 1º DE MAYO
"VIVA EL DIA DEL TRABAJO"
"ADELANTE PETROLEROS"

La Paz, 1º de Mayo de 1977

ANTONIO PAZ CAMACHO
COORDINADOR DISTRITAL

ALDO VILLANUEVA SUAR
COORDINADOR DISTRITA

COORDINACION LABORAL DE TRABAJADORES DISTRITO DE LA PAZ,

Barraca S.A.C.I.

Comunica

Haber recibido un nuevo stock de fierro de construcción:

Alta resistencia: 6 - 8 - 10 - 12 - 16 - 20mm.
Liso: 6 - 8 - 9 - 13 - 16 mm.
Azulejos "San Lorenzo"
Blancos, rosa, gris claro, amarillo y violeta.

Sanitarios "Celite" en colores y blancos
Precios sin competencia.

Av. Armentia 569 Teléfono 51707

Coordinación Laboral del Magisterio Urbano de La Paz

Homenaje y Salutación en el Día del Trabajador

Al conmemorarse un aniversario más de la gloriosa gesta de Chicago, la Coordinación Laboral del Magisterio Urbano de La Paz, en este día consagrado universalmente a todos los trabajadores, rinde su homenaje de admiración y respeto a los Mártires que inmolaron su vida como precursores de las primeras conquistas sociales en favor de la clase laboral del mundo.

Conscientes de la diaria y sacrificada labor que cumple los trabajadores y muy particularmente el sector del Magisterio Nacional, desempeñando su apostolado como educadores de futuras generaciones que se constituirán en conductores de nuestra Patria querida, nos cumple saludar fraternalmente a tiempo de formular en esta singular oportunidad, los mejores votos de bienestar y el deseo sincero de alcanzar mejores condiciones de vida.

La Paz, 1º. de mayo de 1977
Prof. Alberto Hernández Saravia
Coordinador Laboral del Magisterio Urbano de La Paz

Caja Nacional de Seguridad Social

Comunicado

La Caja Nacional de Seguridad Social, frente al pronunciamier to del profesorado del Colegio Adela Zamudio, deja establecid que por disposición del Art. 80 del Reglamento del Código de Se guridad Social

"No están asegurados los accidentes no profesionales pro venientes de riesgos extraordinarios a los cuales se exponga e trabajador sus beneficiarios, entendiéndose por éllos: a) El uso d motocicletas, sea como conductor o como pasajero..."

Asimismo el Art. 211 del Código de Seguridad Social establece: "Que si un siniestro ocurre por hecho intencional o grave de empleador o su mandatario. O B[illegible]NA TERCERA, PER SONA, la Caja otorgará las p[illegible]stidas. CON DE RECHO A REPETIR EL VALOR DE LAS MISMAS CONTRA EL O LOS AUTORES"

En relación al caso del profesor Edgar Arnéz Arce, aclara asimismo que en ningun, momento ha condicionado la atención del asegurado al previo pago, ni menos ha determinado costo responsabilidad civil.

Cochabamba, 28 de abril de 1977

RELACIONES PUBLICAS

¡TE INVITO, A MI TIERRA LINDA MANO!

en... MEXICO
MIAMI
CANCUN
DISNEY-WORLD

16 ESPLENDIDOS DIAS
SALIDA: 24 DE JUNIO

Lo esperamos en...
TOURS AND TRAVELS
TITIKAKA
Calle Loayza Nº 203 Telfs. Nº 20563-28339-29055 La Paz

NATUR Ltda.
AGENCIA DE VIAJES Y TURISMO
COCHABAMBA
25 de Mayo No. 6168
Casilla Correo No. 1652
Teléfono Nos. 7721 - 8703

KALÚ LTDA
Junín 498 Oruro

SANTA CRUZ TUR Ltda.
SERVICIO DE VIAJES Y TURISMO
Plza. 24 SEPTIEMBRE 33 Telf. 22620 - 24014
STA. CRUZ

Alamo Publicidad

AEROLINEAS ARGENTINAS

Le ofrece

BUENOS AIRES MAS VECES POR SEMANA

DESDE LA PAZ

MIERCOLES
VUELO DIRECTO A Hs... **11,30**

VIERNES
VUELO DIRECTO A Hs... **11,30**

DOMINGO
VUELO DIRECTO A Hs.. **13,00**

DESDE SANTA CRUZ

MARTES A Hs... **12,10**
SALTA- CORDOBA- BUENOS AIRES (Aeroparque)

JUEVES A Hs.... **11,30**
SALTA BUENOS AIRES (Aeroparque)

DOMINGO A Hs... **11,30**
SALTA- BUENOS AIRES (Aeroparque)

CONSULTE A SU AGENTE DE VIAJES I A T A

AEROLINEAS ARGENTINAS

Av. MARISCAL SANTA CRUZ ESQ. ALMT. GRAU
TEL 51711- 50792
LA PAZ

CHUQUISACA 132 TEL. 27799
SANTA CRUZ

Cía. Boliviana de Publicidad

Alertan sobre las exportaciones indiscriminadas de fauna silvestre

SANTA CRUZ, 30 (PRESENCIA).- El Colegio de Agrónomos de este distrito ha alertado a las autoridades del gobierno sobre el grave peligro que amenaza a la fauna nacional, especialmente de Santa Cruz, Beni y Pando, si continuan las exportaciones indiscriminadas, con aparente legalidad.

Elementos extranjeros, que proseperan con una increible rapidez, están exportando a Estados Unidos, Japón, y paises de Europa, desde hace varios años, miles de papagayos rojos y azules, parabas de toda variedad, loros, felinos, tatus y otros animales.

No es la primera vez que en este distrito se hace un llamado de "SOS" para la fauna amazónica, que se encuentra en muchas especies en vias de total extinsión, como los camimanes, tigres, gatos monteses y una infinidad de aves que hace pocos años podía encontrarse a sólo pocos kilómetros de las poblaciones.

La actividad de exportadores de animales silvestres, en su mayoría extranjeros, ha empezado a causar evidente desequilibrio que debe prohibirse, según el criterio compartido por muchas entidades locales, del Colegio de Ingenieros Agrónomos de Santa Cruz.

Su presidente, Francisco Kempff, reconoció que las exportaciones son aparentemente legales, pero que es absolutamente urgente tomar medidas y evitar la extinción de la fauna. Además los derechos que se pagan por sacar estos animales al exterior no alcanzan ni siquiera al uno por ciento de su valor real.

En otros sectores, se recordó que en todos los paises amazónicos existen disposiciones que han empezado a prohibir la exportación de animales silvestres, ante el desequilibrio evidente que a su vez está originando otros problemas en el medio; en tanto, en BOLIVIA ese negociado se está haciendo, pese a que contribuye a destruir nuestra fauna.

Desde 1975 se han exportado desde Santa Cruz a Estados Unidos, Europa y Japón, 26.650 animales de diferentes especies, con un ingreso extraordinario para los que se ocupan de esta actividad.

Impondrán en Cochabamba dos condecoraciones

COCHABAMBA, 30 (PRESENCIA).- El Subsecretario de Culto del Ministerio de Relaciones Exteriores llegará a esta capital, la próxima semana, con el objeto de imponer una condecoración especial al Obispo de Essen, Alemania, monseñor Franz Hensbach en un acto que tendrá lugar en esta ciudad.

El mencionado prelado es presidente de "Advenia!" entidad que proporciona importante ayuda a los países del tercer mundo, en especial a los de América latina, llegará a Cochabamba con motivo de asistir a la reunión nacional de obispos.

OTRA CONDECORACION

El prefecto del departamento, Milivoy Eterovic, en nombre del gobierno, es el encargado de imponer la condecoración del Cóndor de los Andes, en el grado de Caballero, al ingeniero agrónomo Walter Zeballos Tovar, por los valiosos servicios prestados en el campo de la docencia universitaria, de la investigación científica, sobre temas agrícolas y funciones desempeñadas en el Estado.

La ceremonia tendrá lugar el 6 de mayo en el despacho prefectural, con asistencia de autoridades universitarias y educacionales, residentes orureños y personas especialmente invitadas.

- CHIQUITANOS.- El presidente del Congreso de la Gran Chiquitania, Mons. Eduardo Bosl, pronuncia su discurso dando por inauguradas las deliberaciones de esta reunión que en los últimos días ha tenido repercusiones en el ámbito nacional. Completan la escena Carlos Roca Jiménez, dirigente de la Chiquitania; Alberto Justiniano, Presidente a.i. del Comité de Desarrollo y Obras Públicas, y Heberto Castedo Lladó, Prefecto de Santa Cruz. Las deliberaciones de esta reunión fueron clausuradas ayer. (Foto PRESENCIA)

Aduaneros profesionales

Delegación orureña planteará reimplantación de la carrera

ORURO, 30 (PRESENCIA).- La delegación orureña a la Primera Conferencia Nacional de Agencias Despachadoras de Aduana, cuya sede será Santa Cruz, lleva una carpeta completa, con los fundamentos necesarios, para gestionar ante el gobierno la declaratoria de Profesionales en Aduanas, a quienes trabajan en esa actividad, previo cumplimiento de ciertos requisitos. También pedirá la reimplantación de la carrera aduanera, a nivel universitario.

La delegación de la Cámara Departamental de Agentes Despachadores de Aduana, que viajó a la capital oriental, a la mencionada conferencia nacional, a desarrollarse hasta el 2 de mayo, está formada así: Presidente, Alfredo Camacho Gutiérrez; delegados: Mario Sapiencia Selaya y Ramón Córdova Montero.

Entre las principales ponencias que porta la delegación orureña, figuran, de manera prioritaria, la profesionalización del agente aduanero, mediante la declaratoria respectiva, con título en provisión nacional, luego de cumplir los requisitos legales a gestionarse ante el gobierno.

Para este efecto, se considerarán aspectos de mérito para el postulante: antigüedad en el ramo de aduanas, títulos universitarios afines a la carrera aduanera, certificados o diplomas en cursos de aduana que hubiera obtenido, libros que hubiera escrito sobre Aduanas, además de un examen de capacidad a nivel académico.

También se sugerirá la reimplantación de la rama de Aduanas, como carrera a nivel universitario; establecimiento de escuelas de aduana, en todos los distritos. A nivel organizativo, se postulará la creación de la Cámara Nacional de Agencias Despachadoras de Aduana.

En relación con los servicios que se prestan a los importadores, comerciantes e industriales, la Cámara de Agentes planteará al gobierno la facilidad de que los trámites de pago diferido de impuestos de aduana se los efectúe directamente en las aduanas locales en lugar de hacerlo ante el Ministerio de Finanzas, en La Paz, como actualmente sucede.

Igualmente, se planteará la creación de bibliotecas aduaneras, tanto a nivel de los entes oficiales, como de las agencias privadas, a través de sus Cámaras de Agencias. También se presentarán ponencias acerca de temas de orden social y cultural.

National
ARTEFACTOS PARA EL HOGAR DE FAMA MUNDIAL

HANSA
Sinónimo de Confianza

somos las primeras 2.500 familias cañeras bolivianas que construimos un ingenio azucarero con la más moderna tecnología.

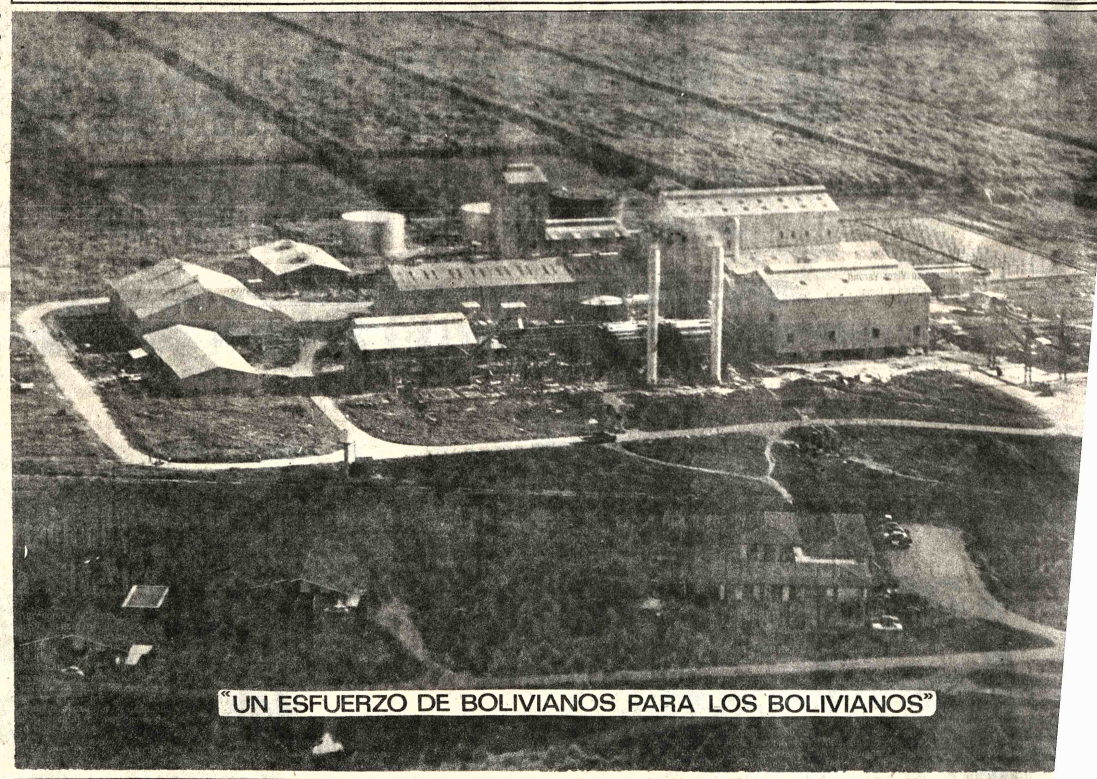

"UN ESFUERZO DE BOLIVIANOS PARA LOS BOLIVIANOS"

CORPORACION MINERA DE BOLIVIA

Convocatoria Pública a Propuestas de Seguro

(Segunda Convocatoria)

Habiéndose declarado desierta la Primera Convocatoria la CORPORACION MINERA DE BOLIVIA, convoca a propuestas para la adjudicación de su seguro de INCENDIO Y ALIADOS Y RESPONSABILIDAD CIVIL, para la gestión de 1977 y 1978, bajo las siguientes condiciones:

a.- Podrán participar todas las Compañías nacionales o Agencias extranjeras legalmente establecidas en el país.

b.- El seguro a licitarse comprende los siguientes riesgos:
- Póliza de Incendio y Aliados y
- Póliza de Riesgos varios con cobertura de responsabilidad civil comprensiva legal y gastos legales.

c.- Las propuestas, con las formalidades de Ley y en sobre cerrado lacrado y sellado, deberán ser presentadas en la Gerencia Administrativa y Financiera, Av. Mariscal Santa Cruz Nº- 1292, Planta Baja, hasta horas 14.00 del día 18 de mayo de 1977.

d.- El pliego de especificaciones y condiciones generales podrá ser retirado por los interesados, del Departamento de Seguros de COMIBOL, Av. Camacho Nº 1396, 6º Piso, a partir de la fecha.

La Paz, 29 de abril de 1977

GR-290/77

Profesionales

Prestigiosa Institución, requiere los servicios de los siguientes profesionales:

1. Contador General, con título en Provisión Nacional
   - Experiencia mínima 3 años
   - Edad no mayor de 40 años

2. Economista, titulado o egresado
   - Experiencia mínima 3 años
   - Edad no mayor de 40 años

3. Ingeniero en Electricidad, titulado o egresado
   - Experiencia mínima en la industria de 3 años
   - Edad no mayor de 40 años

Los interesados deberán enviar su solicitud, Curriculum Vitae y pretensiones de Sueldo a:

"Profesionales, Casilla 1704 La Paz, hasta el día jueves 5 de mayo hrs. 16:00.

Fondo Complementario Minero de Seguridad Social "FONCOMIN"

Convocatoria a Propuestas.

Por resolución del H. Consejo Directivo del Fondo Complementario Minero, se convoca a los propietarios de inmuebles, a presentar sus propuestas para la venta de un terreno o de una casa, cuya superficie estará destinada a la construcción de un edificio, de acuerdo a las características siguientes:

1.- Superficie: alrededor de 1.000 M2

2.- Ubicación: dentro del perímetro formado por las calles Jenaro Sanjinés, Mercado, 20 de Octubre y Fernando Guachalla.

Las propuestas deberán ser presentadas en papel sellado, timbres de ley, acompañadas de una boleta de garantía, en sobre cerrado, lacrado y sellado, hasta el día miércoles 1 de junio a horas 12.00 en la Secretaría del Fondo, Av. 20 de Octubre 1903.

La Paz, abril 29, 1977

LA DIRECCION EJECUTIVA

INAUGURAMOS EL
INGENIO SANTA CRUZ
Y PRESENTAMOS CON ORGULLO NUESTROS PRODUCTOS

AZUCAR SUPERCRISTAL

Y ALCOHOL CAÑOTO

UNION AGROINDUSTRIAL DE CAÑEROS S.A.
UNAGRO
PLANTA: INGENIO SANTA CRUZ. Kilómetro 82 Chané Mineros
Carretera al Norte de la ciudad de Santa Cruz.
OFICINAS: René Moreno 215 Telfs. 2-4142 • 2-9499 • Casilla 1951
Telex Bx 5600 5609 • Cables UNAGRO.

Sucre:

res juandedianos celebraron niversario de vida religiosa

SUCRE, 30 (PRESENCIA).- La comunidad de religiosos uandedianos, que atiende el nstituto Psiquiátrico Nacional le Varones, rindió homenaje a res de sus miembros que cumplieron Bodas de Oro y Bodas de Plata de profesión religiosa.

BODAS DE ORO

El Hermano Fermín Rivera Arenal, natural de España, cumplió este martes sus Bodas de Oro de religioso expresando, al ser entrevistado por PRESENCIA, que su mayor deseo era lograr "consideración con los enfermos del Instituto, que son hermanos nuestros, a quienes la enfermedad ha minado su existencia".

El Hermano Fermín Rivera es fundador de la Clínica de los Remedios en Cochabamba y trabaja en Bolivia desde 1953.

BODAS DE PLATA

El mismo día cumplieron sus Bodas de Plata los hermanos Pablo Gutiérrez Sastre y Benedicto Arzoz Saez de Ojer, ambos igualmente oriundos de España.

El hermano Pablo Gutiérrez realizó sus estudios en Madrid, habiendo trabajado inicialmente como procurador de limosnas y enfermero de una sección de niños lisiados en el Hospital de San Rafael de aquella ciudad.

Permaneció seis años en Buenos Aires y siete en Santiago de Chile, llegando a Bolivia en 1972.

"Siempre deseo que las Municipalidades cumplan sus obligaciones que tienen con el Instituto. Ojalá el Ministerio de Salud nos otorgue pronto la maquinaria para la lavandería y la movilidad prometidas", dijo.

El Hermano Benedicto llegó a Bolivia en 1964, siendo destinado directamente a Sucre como enfermero del Instituto Psiquiátrico Nacional. Hizo su profesión en la Orden Hospitalaria el 26 de abril de 1952, consagrándose definitivamente el 26 de abril de 1955.

Samaipateños donaron un lote de textos para los escolares

SAMAIPATA, 30 (PRESENCIA).- La Fraternidad "Juan Rivera Lijerón", que aglutina a todos los residentes Samaipateños en Santa Cruz, hizo entrega de un lote de libros, destinados a la educación intermedia y media de esta capital.

Una partida de 29 tomos, conteniendo temas didácticos actualizados, servirá para fomentar la cultura de esta región, dijo Julio Franco, al hacer la primera entrega a las autoridades locales.

La fraternidad, al margen de hacer llegar periódicamente ayuda efectiva para su tierra natal, ha iniciado otra campaña, a nivel departamental, para la adquisición de losetas para sus principales calles. Las autoridades locales agradecieron el gesto de la comitiva integrada por Julio Franco, Casto Balcázar y Angel Hurtado, impulsores del programa "libros para mi pueblo" y "una loseta para mi calle".

HANSA
Sinónimo de Confianza

Buena noticia para HOMBRES

OPOVITAM (CON EXTRACTO TESTICULAR) REFUERZA EL VIGOR VARONIL.

OPOVITAM, fabricado según nueva y mejorada fórmula de BIOSANTE LABORATORIES de NEW YORK, es un nuevo producto compuesto de EXTRACTO TESTICULAR y otras substancias glandulares sexuales masculinas, que restablecen y refuerzan la capacidad varonil en hombres prematuramente decaídos.

OPOVITAM es muy eficaz en casos de DEBILIDAD SEXUAL, ESTADOS DEPRESIVOS FISICOS Y EMOCIONALES, FALTA DE MEMORIA, FATIGA o CANSANCIO MENTAL, y otros síntomas característicos de prematura decadencia en el Hombre.

Vuelva a sentirse joven y animoso para todo.

Refuerce su Vigor Varonil

Pida en Farmacias y Empiece hoy mismo a tomar,

OPOVITAM

PARA HOMBRES

O-82

H. Municipalidad de La Paz

Invitación para alquiler de Maquinaria Nº 71/77

Segundo Llamamiento

Se invita a las empresas de Construcción y de Servicios, hacer llegar sus propuestas para alquilar el siguiente equipo para el proyecto de rehabilitación de la cabecera del Río Pokeni.

7 tractores Tipo D-7 para trabajo de 5.000 horas, tiempo total 90 días.

Mayores informaciones puede obtenerse en el Departamento de Geotecnia.

Las propuestas deberán ser presentadas en el Depto. de Licitaciones y Contratos hasta horas 16.30 del día viernes 6 de mayo del presente año.

La Paz, 29 de abril de 1977

EDICTO

El Dr. Rubén Ochoa, Juez 7º de Partido en lo Civil de la Capital etc.-

Por el presente edicto cita llama y emplaza a LUCIO VENEGAS PONCE Y ZAIDA MALDONADO DE VENEGAS, para que por sí o mediante apoderado asuma defensa dentro del juicio civil seguido por JORGE ROJAS TARDIO por la CNSS, sobre cobro de pesos, se ha ordenado lo siguiente: - MEMORIAL QUE CURSA A FOJAS CUATRO.- Señor Juez de Partido de Turno en lo Civil.- Demanda coactiva.- Otrosí.- Dr. Jorge Rojas Tardío, Director Ejecutivo de la Caja Nacional de Seguridad Social, ante Ud. respetuoso digo: El testimonio Nº 188 del 4 de septiembre de 1974, y la Nota de Cargo girada contra el señor LUCIO VENEGAS PONCE demuestran que el mismo es deudor a la CNSS, por la suma de $b. 60.414.66. En consecuencia ocurro ante su despacho impetrando se sirva dictar auto de solvendo ordenando el embargo y remate del inmueble hipotecado, sito en la calle "VILLA ASPIAZU" s/n. de la zona de "VILLA LA MERCED" de esta ciudad, todo de conformidad a lo dispuesto por el Art. 185 de la Ley General de Bancos. La presente demanda se hace también extensiva a la Sra. ZAIDA MALDONADO DE VENEGAS.- Justicia.- Otrosí.- Domicilio: La Oficina Nº. 75 del 7º piso del edificio de la CNSS en la Avenida "MARISCAL SANTA CRUZ".- La Paz, 17 de enero de 1977.- Firmado Dr. David Rojas S.- Abogado.- Firmado: Ilegible.- Caja Nacional de Seguridad Social.- Director ejecutivo.- DECRETO QUE LE CORRESPONDE.- A 4 de febrero de 1977.- Con carácter previo cumplase con lo previsto por el Art. 327 del Código del Pdto. Civil.- Firmado, Dr. Rubén Ochoa.- Juez Séptimo de Partido en lo Civil.- Firmado: Ante Mí.- Nancy Loza Montenegro.- Secretaria del Juzgado Séptimo de Partido en lo Civil.- AUTO QUE CURSA A FOJAS SIETE.- A, 9 de marzo de 1977.- Vistos, la demanda de fs. 4, la escritura pública de fs. 1ra. la personería de las partes, la liquidez y exigibilidad de la obligación y la competencia conforme a lo dispuesto por los artículos 125 y 126 del Procedimiento citado.- Tómese razón.- Firmado: Dr. Rubén Ochoa.- Juez Séptimo de Partido en lo Civil.- Firmado: Ante Mí.- Nancy Loza Montenegro.- Secretaria del Juzgado Séptimo de Partido en lo Civil.

Es librado en la ciudad de La Paz, a los veintiseis, días del mes de Abril de mil novecientos setenta y siete años.

P.O. del Sr. J.7º de P. en lo C.

Nancy Loza Montenegro
Secretaria del Juzgad 7º de Partido en lo civil.

Contraoferta de los cañeros para iniciación de la zafra

- BODAS DE ORO.- Hermano Fermín Rivera Arenal, de la comunidad de San Juan de Dios, que atiende el Instituto Psiquiátrico de Sucre, cumplió 50 años de vida religiosa.

SANTA CRUZ, 30 (PRESENCIA).- En procura de encontrar una forma de solución al estancamiento de las negociaciones tripartitas: Cañeros, industriales azucareros y gobierno, los productores dieron a conocer una contraoferta como alternativa.

Enrique Roda Daza, coordinador de los cañeros, en una rueda de periodistas, dijo que los productores proponen al gobierno que el "crédito de nueve millones de dólares, destinado para el sector azucarero, sea concedido exclusivamente a los cañeros".

Durante una larga explicación del problema, donde los productores están convencidos de que, a partir de este año, la agroindustria del azúcar podría sufrir serios quebrantos, si no se reconoce un precio justo para la caña, se aseguró que el sector tiene la mejor predisposición para solucionar el problema.

Una segunda ronda de conversaciones de CNECA se iniciará en esta ciudad, desde el martes, en busca de un acuerdo que garantice la iniciación de la zafra y la producción azucarera en los cuatro ingenios de este distrito.

Los cañeros plantearon en La Paz que se reconozca el precio de 285 pesos la tonelada, ahora la contraoferta dice que los agricultores están en condiciones de aceptar la propuesta del gobierno y recibir los 190 pesos/tonelada, siempre que el Estado canalice el préstamo adicional ya aprobado por el gobierno, exclusivamente a los cañeros. Ese préstamo debería según el decreto ser compartido entre industriales y cañeros.

DEUDA DE LOS CAÑEROS

Según el coordinador, actualmente la deuda del sector cañeros al Banco Agrícola de Bolivia alcanza a diez millones de dólares, con intereses desde el 18 por ciento.

La contraoferta condiciona además que el sector está dispuesto a comenzar la zafra, siempre que exista el convenio de producir azúcar solamente para el consumo interno; aproximadamente, sería la mitad de los 6.400.000 quintales previstos para 1977.

Roda Daza sostiene que con once dólares el quintal, en el mercado nacional, podría amortizarse el préstamo de los nueve millones de dólares.

Dijo que si no se reconocen las justas aspiraciones de los cañeros este año, el sector de la agroindustria podría sufrir la peor pérdida, puesto que la pérdida, en el campo económico financiero.

MISS BOLIVIA

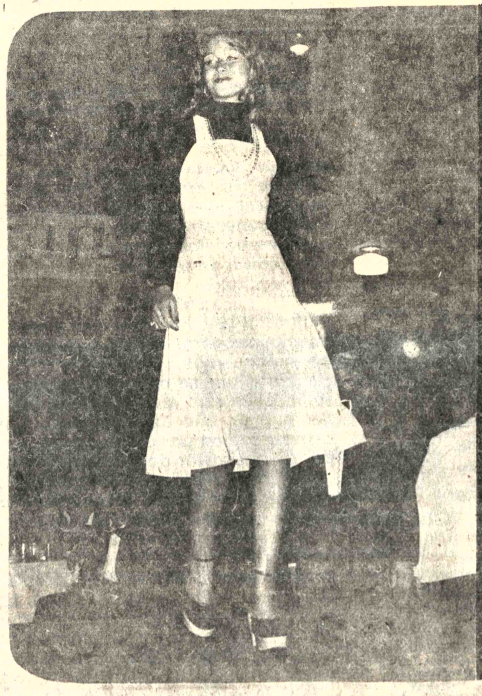

McJean®

Slogan

PERFECTA ARMONIA EN BELLEZA

GACOR TEXTIL McJean®

FELICITA A LILIANA GUTIERREZ PAZ, POR HABER OBTENIDO EL CETRO MAXIMO DE BELLEZA EN BOLIVIA

VENTAS:

McJean Goitia N° 19 LA PAZ

Camiseria LA FRANCESA Yanacocha 422 LA PAZ

ORURO Junin 523

Y Proximamente en COCHABAMBA

Rockwell LA CALCULADORA ELECTRONICA PARA GENTE ACTIVA

¡SIN COMPETENCIA EN PRECIO Y CALIDAD!

con modelos para toda actividad

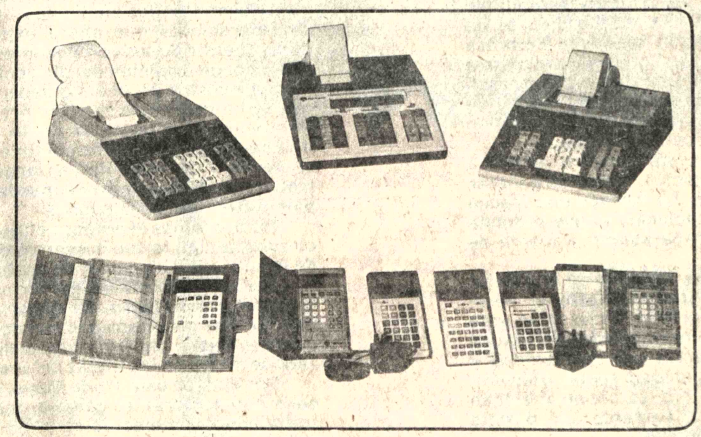

súmese a la gente activa

comprando SU Rockwell en

HANSA Ltda.

La firma boliviana de su confianza con 70 años al servicio del país

DEPARTAMENTO MERCADERIAS TEL. 50878 Yanacocha esq. Mercado

Sucursales: COCHABAMBA-ORURO-POTOSI-SANTA CRUZ-SUCRE-CAMIRI-TARIJA-ATOCHA-TUPIZA-VILLAZON-TRINIDAD

Mensaje del Sr. Presidente de la República, Gral. Hugo Banzer Suárez, a los trabajadores

El primero de mayo simboliza el día universal del trabajo. Para el Gobierno de las Fuerzas Armadas es mucho más que una fecha histórica. Significa, año tras año, el acercamiento a los trabajadores de la patria, el estrechar la mano de los miles de hombres y mujeres que, en los cuatro puntos cardinales del territorio, trabajan en diversidad de actividades y que son permanente preocupación del Presidente de la República que les dirige este mensaje de salutación.

Estamos conscientes de la vital importancia que tienen los trabajadores en el desenvolvimiento nacional, especialmente en la tarea del desarrollo integral, que nos permitirá, como país, salir del subdesarrollo y la dependencia y otorgar al hombre boliviano niveles dignos y justos de vida.

En circunstancias en que la humanidad vive acosada por la violencia, amenazada por la inseguridad, el Gobierno Nacionalista de las Fuerzas Armadas ha volcado sus esfuerzos por consolidar el orden y la paz social, que han dado como positivo fruto la estabilidad, simiente magnífica para desarrollar, estimular y dar seguridad al trabajo.

Por suerte, los trabajadores bolivianos, con la madurez y la serenidad que los caracteriza, han comprendido esta realidad y por ello el país marcha por la senda del progreso.

Estamos sacrificando parte del acelerado crecimiento económico, que vive el país, porque sostenemos como postulado y practicamos como acción el hecho de que el desarrollo económico debe ser paralelo al desarrollo social y como lógica consecuencia que los resultados de la economía deben estar al servicio del hombre.

Por primera vez en la historia de Bolivia se ha logrado un positivo entendimiento entre gobierno, trabajadores y empresa, lo que ha dado como resultado un acuerdo que ha derivado en el plan social para la minería estatal. Este es el nuevo estilo de democracia que postula y practica el Gobierno de las Fuerzas Armadas, basado en el principio de desarrollo concertado con justicia social.

Buscamos que este hecho ejemplar se proyecte a todas las actividades, pues la Bolivia del mañana requiere de la participación activa de todos y que cada uno reciba lo que legítimamente le corresponde en función de su trabajo, de su esfuerzo.

Dentro del contexto de esta política, el gobierno ha adoptado una serie de medidas conducentes a lograr seguridad y estabilidad para los trabajadores. En este orden, se ha dispuesto la rehabilitación total de la Empresa Nacional de Ferrocarriles, que ahora ingresa a su tercera etapa, lo que está dando como resultado amplios beneficios para el vasto sector de trabajadores ferroviarios, asegurándoles en forma permanente su fuente de trabajo.

La reorganización de nuestra primera empresa de aeronavegación, a más de generar excedentes financieros, ha logrado una franca expansión de sus operaciones, lo que redunda en beneficio de sus trabajadores y fuente de nuevos empleos.

Con la finalidad de precautelar el capital humano del país, se ha dispuesto el reordenamiento de la seguridad social y de esta manera hacer que las contingencias derivadas del trabajo sean cubiertas con oportunidad y eficacia. Ahora la seguridad social presenta una nueva imagen y sus servicios mejoran cualitativa y cuantitativamente en directo beneficio de los trabajadores.

La apertura de vías camineras, la vertebración del territorio nacional, además de posibilitar la integración física y espiritual de regiones y hombres, ha dado lugar a la absorción de enormes contingentes de mano de obra. A esto se suma el palpable auge de la construcción que insume directamente gran número de trabajadores, la formación de un número cada vez mayor de puestos de trabajo, y a su vez, genera la movilización de servicios, debido a su efecto multiplicador.

Ingenios azucareros, plantas de aceite, el desarrollo de la agroindustria y otras actividades que sería largo de enumerar, constituyen planes de aliento que no sólo buscan el mero lucro económico, sino por el contrario están basados en el beneficio que recibirán los trabajadores de esas fuentes de empleo.

En el campo de la legislación social, se han adoptado medidas destinadas a proteger desde el punto de vista jurídico al trabajador. En apretada síntesis podemos señalar:

El establecimiento de bonos de carácter general, que serán incorporados a los beneficios sociales de los trabajadores cuando ellos se retiren, porque consideramos que de ninguna manera deben desvirtuarse los principios generales del derecho social, tendientes a mantener los beneficios de indemnización por tiempo de servicios y el desahucio en toda su integridad.

El retiro voluntario se ha reducido de ocho a cinco años como mínimo, y los trabajadores pueden acogerse a este beneficio consolidado por quinquenios.

En lo que se refiere a vacaciones anuales, se ha dispuesto que los trabajadores, después del primer año de antigüedad percibirán la compensación por duodécimas, antes de cumplir un nuevo año de servicios.

Hemos ratificado 17 convenios suscritos con la organización internacional del trabajo, que se refieren al servicio de empleo, protección del salario, igualdad de trabajo, higiene y seguridad industrial, exámenes preocupacionales a los menores, prestaciones de la seguridad social y otros. Estos convenios se hallaban pendientes de ratificación desde hacía varios años y el Gobierno de las Fuerzas Armadas los ha incorporado ya a la legislación social del país.

Aprovecho esta oportunidad para reiterar que la estructura y las finalidades de las organizaciones sindicales, no han sido alteradas por las disposiciones contempladas en el estatuto de gobierno de 9 de noviembre de 1974.

Las organizaciones sindicales, como muy bien lo saben los trabajadores, siguen en vigencia y actúan con personería plena en sus relaciones con los empleadores y el gobierno, a través de los coordinadores laborales, que han asumido tales responsabilidades con el consenso de los trabajadores de base.

El gobierno de las Fuerzas Armadas de la Nación respeta y respetará las organizaciones sindicales, como instituciones de derecho. Esta política se manifiesta mediante la actividad que desarrollan los sindicatos, federaciones y confederaciones que ahora expresan el verdadero sentir de sus componentes y no la mera y demagógica opinión del dirigente de turno.

La nuestra es una verdadera revolución, que se ha propuesto realizar profundas transformaciones en el seno de la sociedad boliviana. Nuestro máximo objetivo es lograr que el hombre de esta tierra tenga derecho al trabajo y de esa manera pueda alcanzar la plenitud de sus realizaciones.

No buscamos el aplauso efímero o el apoyo circunstancial, lo que buscamos es la grandeza de la patria y el bienestar de sus hijos.

Pero esa grandeza y ese bienestar no se los consigue por milagro. La historia de los pueblos que hoy gravitan en el mundo, son un claro ejemplo de que con trabajo sacrificado y esforzado se alcanzan las metas del progreso.

Por ello, en este 1°. de Mayo, día instituido para conmemorar el trabajo, me dirijo a los trabajadores intelectuales y manuales; a los trabajadores de las minas, las fábricas y los talleres; a los trabajadores del campo y de las ciudades para que bajo la advocación de la unidad y el patriotismo, hagamos promesa firme de continuar con la tarea que nos hemos impuesto todos los bolivianos.

Trabajar infatigablemente por una sociedad en la que el trabajo y la justicia sean el derecho inmanente de cada hombre que habite el territorio nacional.

Felicidades hermanos trabajadores.

Obras de infraestrutura naval entregadas en zonas fronterizas

Numerosas obras de infraestructura naval fueron inauguradas durante la semana en las áreas del río Paraguay, Puerto Quijarro, Puerto Suárez y Puerto Villarroel, por el Comandante de la Fuerza Naval, Contraalmirante Gutemberg Barroso, en la gira de inspección que cumplió por bases y capitanías navales. La información fue proporcionada ayer por ese Comando, al término de esa inspección realizada.

En la Base Naval del río Paraguay fueron inauguradas obras de infraestructuras naval y cuartelaria y un embarcadero que servirá de base para el futuro de la Flota Fluvial Nacional.

En la Base Naval de Puerto Quijarro se entregaron obras de ampliación del cuartel de esa Base, que comprenden la construcción de una sede para el Comando, modernos comedores y dependencias de logística.

En Puerto Villarroel, el avance de obras de la construcción del Astillero Naval y los trabajos de ensamblaje de la segunda flotilla de barcazas-cisternas, se encuentran avanzados en un 75 por ciento, según comprobó el Comandante de la Fuerza Naval. Esa segunda flotilla comprende dos nuevas naves, con una capacidad de 270.000 litros cada una, y dos remolcadores, de los cuales uno se construye en ese astillero y el otro será adquirido.

A su retorno, el Contraalmirante Barroso expresó su satisfacción por el desarrollo de las obras y manifestó que "el avance de todas nuestras obras demuestra el grado de desarrollo que está transformando y consolidando a la Fuerza Naval Boliviana, que cumple funciones de asentamientos de nuestra soberanía nacional en las cuencas navegables del país y en las zonas de nuestra jurisdicción".

Agregó que además de las obras específicas de infraestructura naval, en las zonas fronterizas la Fuerza Naval realiza otros trabajos en favor de las poblaciones civiles.

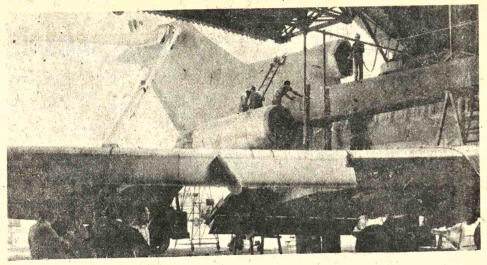

AVION EN SERVICIO.- El nuevo Jet 727-100, alquilado por el LAB a la Empresa Boeing, por 65 mil dólares mensuales, iniciará hoy sus operaciones cubriendo la ruta La Paz-Cochabamba-La Paz; La Paz-Arica-La Paz-Santa Cruz-Panamá-Miami. La nave fue pintada en los hangares de Cochabamba.

CONAVI invertirá $b. 9 millones plan habitacional

El Consejo Nacional de Vivienda edificará 56 viviendas destinadas a trabajadores de varios sectores, con una inversión aproximada de nueve millones de pesos bolivianos, según informó el Director Ejecutivo de esa entidad, Ing. René Grandchant.

Ese programa habitacional será ejecutado en la zona reservada para el Plan Socio-Urbano de la ciudad de Santa Cruz y, según anunció, los trabajos serán realizados por la empresa INGEC en un plazo de un año.

Aparte de esas 56 viviendas, según el Director Ejecutivo de CONAVI, esa entidad adjudicará la construcción de otras 38 unidades habitacionales, que estarán destinadas a los trabajadores ferroviarios de Potosí, y 76 viviendas para ese mismo sector de trabajadores, en la región de La Maica, en Cochabamba.

Inauguran el martes Año Judicial Laboral

El próximo martes 3 de Mayo será inaugurado oficialmente el Año Judicial Laboral por el Ministro de Trabajo y Desarrollo Laboral, Coronel Mario Vargas Salinas.

De esa manera, la Corte Nacional del Trabajo y Seguridad Social iniciará sus actividades correspondientes a la presente gestión. El acto se cumplirá a las 16 horas, en el Salón de Actos del Ministerio de Trabajo y Desarrollo Laboral.

El Secretario de Cámara, Roberto Flores Salcedo, dará lectura al cuadro estadístico e informe sobre el movimiento de causas de la judicatura laboral. Posteriormente, el Presidente de la Corte, Dr. Humberto Urana dará posesión a los conjueces.

Sistemas de micro-riego se instalarán en Sucre

La Cooperativa de Remesas al Exterior (CARE), instalará sistemas de micro-riego, en Sucre, informaron en esa entidad.

La entidad hace trabajos de contraparte a la labor que realiza la Corporación de Desarrollo y Obras Públicas de Chuquisaca.

Para la ejecución de los proyectos, CARE empezó trabajos de selección de las áreas prioritarias. Los proyectos deben entrar en ejecución en un plazo de tres años.

Se informó que también se realizarán trabajos correspondientes al campo educativo, salud y nutrición.

Otra fase de los proyectos comprende el sector de la agricultura actividad que pretende ser incrementada con el incremento de la productividad.

Para las tareas agrícolas se establecerá un fondo rotativo. Asimismo, se hará investigaciones y experimentaciones sobre la utilización de semillas mejoradas.

En el departamento de La Paz se realizarán similares programas en dos provincias, se dijo sin informar cuáles serán esas zonas.

MANCHADITAS
GALLETA GUIA

¡ Ayúdanos a ayudar !
ASOCIACION DE GUIAS Y SCOUTS DE BOLIVIA
Pedidos al Tel. 58287.

National
ARTEFACTOS PARA EL HOGAR DE FAMA MUNDIAL

¡ATENCION! RECIBIMOS LA AFAMADA MARCA
KENWOOD
EN EQUIPOS ESTEREOFONICOS DE LA MAS ALTA FIDELIDAD EN SONIDO

- AMPLIFICADORES con radio FM y AM de 60 w. hasta 400 w. en 8 Ω
- AMPLIFICADORES de 60 w. hasta 520 w. en 8 Ω
- ALTOPARLANTES desde 20 w. hasta 150 w. en 8 Ω
- TOCADISCOS magnéticos - electrónicos con motor directo
- RADIOS para amplificadores AM/FM (Tuner)
- MICROFONOS
- AURICULARES

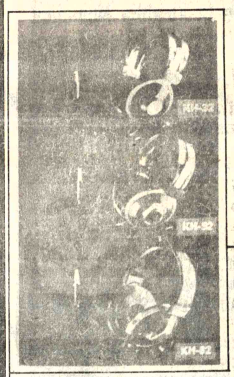

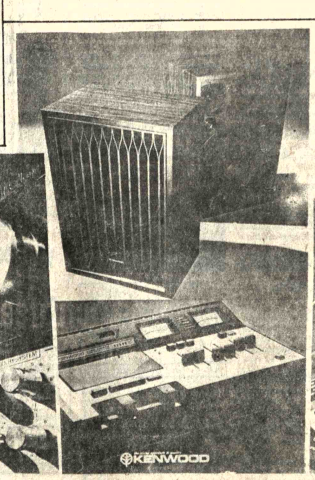

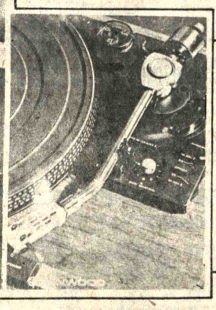

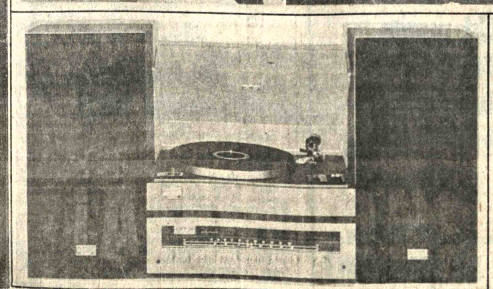

Distribuidores Exclusivos para la Ciudad de La Paz
"LA VICTORIA S.R.L."
Exhibicion y Ventas:
Potosí 1250

Representantes para Bolivia:
DISTRIBUIDORA INTERNACIONAL LTDA.
Calle Jordán 3723 esq. Esteban Arce
Tel. 2-9408 Casilla 379 Cochabamba

Distribuidores en Cochabamba
"CASA CHAVEZ E HIJOS"
San Martín esq. Jordán
Tel. 25444

Club de La Paz Prevención

Se pone en conocimiento del público en general que Carlos Ponce y Julieta P. de Ponce, ex inquilinos del local que ocupa el Café- Confitería que lleva el nombre de la institución, carecen de todo título y derecho para transferirlo o subrogarlo, ya que lo detentan en forma abusiva y arbitraria - haciendo escarnio del contrato suscrito y de la palabra empeñada.

La Paz, abril de 1977
EL DIRECTORIO

QUE ES UNA MANO AMIGA ?

CALEFONES
Rheem
DE GRAN PRESTIGIO

CON CAPA DE VIDRIO PARA EVITAR LA CORROSION DEL TANQUE, Y CON VALVULA DE SEGURIDAD

DIVERSIDAD DE TAMAÑOS

VEA SU RHEEM EN HANSA Y VERA QUE FACIL ES TENERLO

HANSA Ltda. La firma boliviana de su confianza con 70 años al servicio del país
DEPARTAMENTO MERCADERIAS TEL. 50878 Yanacocha esq. Mercado
Sucursales: COCHABAMBA-ORURO-POTOSI-SANTA CRUZ-SUCRE-CAMIRI-TARIJA-ATOCHA-TUPIZA-VILLAZON-TRINI

Promoción Comunal

Diagnóstico de habitat marginal tiende a ordenar su desarrollo

El hábitat de las zonas marginales ha sido diagnosticado a través de un estudio entregado, hace pocos días, por la Dirección General de Promoción Comunal, dependiente del Ministerio de Vivienda y Urbanismo, a fin de dar los instrumentos básicos a los servicios interesados en crear mejores condiciones de vida a los habitantes de las zonas marginales o periféricas de la ciudad. Aunque el estudio, según declaró el Director de aquel organismo, Arq. Raúl Otermin, ha sido concretado en las áreas periféricas de La Paz, puede ser aplicado a las mismas zonas de las restantes ciudades del país, por la semejanza de características sociales, económicas, salud, cultura y educación.

Las migraciones campesinas han dado lugar a la formación de las zonas marginales paceñas, cuyas peculiaridades han sido analizadas, en el propósito de dar solución a los problemas que presenta, sobre todo de carácter habitacional. El estudio de esos problemas, antes que cuantitativo, ha sido cualitativo, para lograr parámetros que permitan enfocar el problema en su conjunto.

La Dirección General de Promoción Comunal, de esa manera, ha puesto a disposición de las instituciones y personas interesadas, un diagnóstico completo del habitat de las zonas marginales, a fin de encarar medidas urbanísticas y de vivienda, que resuelvan el flujo de la población rural a las ciudades y su marginalidad urbana.

La investigación de las características socio-culturales, demográficas y económicas de esas áreas, que deberá ser renovada periódicamente, ha permitido diagnosticar las condiciones socio-habitacionales y estudiar, al propio tiempo, las medidas encaminadas a resolver el problema de la marginalidad. Esta solución, según expuso el Arq. Raúl Otermin, deberá darse en forma conjunta y coordinada, por autoridades y población.

Según la mencionada Dirección General, se ha logrado conocer, a través de ese estudio, las condiciones en las que vive el hombre marginal y su nivel de adaptabilidad al medio. El estudio fue completado por ingenieros y arquitectos urbanistas, por economistas y sociólogos.

El propósito es buscar un mejoramiento urbanístico y social de esas zonas e integrar a sus habitantes a la vida urbana. Como medida inmediata, propone la adopción de medidas técnicas destinadas a prever su crecimiento planificado, en concordancia, como en el caso de La Paz, a los planes de desarrollo urbano. De esta manera, se evitará el actual desorden en que viven esas poblaciones y lograr el mejoramiento del tipo de viviendas y la dotación de los servicios imprescindibles.

Como consecuencia de estos objetivos, según la explicación de esa oficina, mejorarán los sistemas y hábitos de vida y, a través del establecimiento de escuelas, bibliotecas y otros medios, el nivel cultural.

Presidente del CNES negó haber renunciado

El Presidente del Consejo Nacional de Educación Superior, Mario Rolón Anaya, negó que hubiera renunciado a su cargo, tal como se afirmó anteayer una versión periodística.

Dicha versión se refería a que la Cancillería habría otorgado un cargo diplomático en el exterior a Rolón Anaya y que por tal razón éste se alejaba del CNES.

Las averiguaciones hechas ante el propio presidente del CNES dieron como resultado no ser evidente esa noticia. Rolón negó haber sido invitado por la Cancillería para el desempeño de alguna función diplomática.

Dijo haber quedado sorprendido cuando se enteró de esa información y que no tenía solidez por el hecho de que está empeñado en cumplir las tareas inmediatas que se ha trazado la entidad a su cargo.

Refirió que se han cursado circulares a las autoridades de las universidades para instruir sobre el cumplimiento de las elecciones previstas y concretar los casos pendientes.

El entrevistado manifestó que esas ocupaciones en el desempeño del primer cargo del Consejo Nacional de Educación Superior eran tales que no le permitían proseguir dictando su cátedra en la Universidad Mayor de San Andrés.

DEFICIENCIAS.- El coordinador de los mineros, Francisco Chambi, durante una gira realizada en días pasados por los centros del Grupo Santa Fe, Huanuni y Siglo XX, comprobó la existencia de deficiencias en los medios de producción de Comibol que ponen en riesgo la seguridad de los obreros y reducen las posibilidades de una mayor producción de materias primas. En la fotografía el representante laboral comprueba el mal estado de uno de los conductos que lleva el aire al interior de la mina para evitar que los obreros queden sin oxigenación. Los trabajadores hicieron notar que los "callapos", vigas de sostenimiento, se hallan tan deterioradas que no resistirán el peso por mucho tiempo.

COMIBOL analizará los contratos laborales

Las autoridades de la Corporación Minera de Bolivia admiten que hay que mejorar los contratos laborales de trabajo y para ello han solicitado a los obreros que hagan llegar observaciones concretas para considerarlas.

La información fue dada por el Lic. Héctor Ormachea Peñaranda, durante su última conversación con periodistas en su calidad de Subgerente de COMIBOL. Sus palabras fueron de respuesta a una consulta que indagaba su opinión sobre los actuales niveles de los sueldos de los trabajadores y de pedidos que se hicieron para mejorar los mismos.

Ormachea dijo que lo que se pidió fue ajustes de mejora en los contratos de trabajo. Agregó que existen en COMIBOL aproximadamente mil tipos de esos contratos y que se dan casos en los que hay que proceder a ajustes para superar deficiencias. Afirmó que ese criterio ha sido comunicado por las autoridades de la Corporación en sus conversaciones con los trabajadores y que se les ha pedido que hagan llegar observaciones concretas para analizarlas.

Manifestó asimismo que hay tipos de contrato que datan de muchos años atrás y que hay que adecuarlos a los actuales sistemas de trabajo.

En cuanto a las pulperías y estudios que se han realizado en torno a las mismas, Ormachea dijo que no existe ninguna intención de descongelamiento de precios para los artículos básicos subvencionados y que cuanto se pretende es un ordenamiento y mejor administración del servicio. Dijo que, por ejemplo, se pueden obtener algunos artículos a menores precios en atención a la magnitud de esas adquisiciones.

CARTA DEL PRESIDENTE

COMIBOL difundió ayer la siguiente respuesta del Presidente de la República a Héctor Ormachea, que dejó la Subgerencia de la empresa minera estatal el miércoles. La nota tiene fecha 28 de abril y dice: "Apreciado Licenciado Ormachéa: Doy aviso de recepción de su atenta nota de fecha 22 de abril del año en curso, mediante la cual me hace conocer su deseo de alejarse de la función pública. Sobre el particular, su decisión me ha causado profundo pesar y sólo me resta agradecerle muy sinceramente por la colaboración que ha prestado desde las elevadas funciones de Subgerente General de COMIBOL, cooperación de suyo eficiente que se suma a las ya prestadas en otras diversas funciones desempeñadas en el Gobierno Nacionalista. A tiempo de reiterarle mi reconocimiento por la fructífera labor realizada, saludo a usted muy atentamente.,. Fdo. Gral. Div. Hugo Banzer Suárez, Presidente de la República".

UNAGRO inaugura su ingenio azucarero

Mañana será inaugurado el ingenio azucarero "Santa Cruz", de propiedad de la Unión Agroindustrial de Cañeros S.A. (UNAGRO).

Dicha sociedad, presidida por Roberto Barbery Paz, está conformada por productores cañeros de Santa Cruz.

La inauguración estará a cargo del Presidente de la República, quien estará acompañado por varios de sus inmediatos colaboradores gubernamentales.

El programa para esta oportunidad contempla la celebración de una misa de campaña por el Arzobispo, Luis Rodríguez, un acto cívico, a cuyo término se procederá a la inauguración propiamente dicha.

Los invitados participarán de un churrasco campestre, de juegos populares y de una peña folclórica, en la que se realizará un concurso de bailes regionales.

Esta actividad se cumplirá en la propia sede del ingenio "Santa Cruz", ubicado en las proximidades de Mineros, al norte de Santa Cruz.

El nuevo ingenio ha sido construido durante dos años, a un costo de aproximadamente 40 millones de dólares, cuyo financiamiento se logró a través de entidades internacionales de crédito, con aval del Estado.

Se trata de una moderna planta que tendrá capacidad de producción de un millón de quintales de azúcar, cuya actividad generará, directa e indirectamente, grandes oportunidades de trabajo.

No obstante los problemas de la comercialización de los excedentes de azúcar, se estima que el ingenio "Santa Cruz" es un logro de importancia para el país, especialmente para los productores de caña.

Adquirieron vacunas contra la difteria, tétanos y polio

Por un valor de 4.491 dólares, el Ministerio de Previsión Social y Salud Pública concretó la compra de un lote de vacunas contra la poliomielitis, tétanos y difteria, según se informó oficialmente ayer.

Cien mil dosis contra la parálisis infantil fueron adquiridos del Instituto Nacional del Perú, mientras que otras 20 mil vacunas contra la difteria y tétanos se compraron del Instituto Pasteur de París, Francia.

Con el nuevo lote, el Ministerio del ramo procederá a nuevas campañas de inmunización contra las tres enfermedades, en todo el territorio de la república, según se dijo.

Las vacunas serán conservadas, mientanto, en el Banco Nacional de Vacunas, integrado por el Ministerio, la C.N.S.S., las Cajas de Choferes y Férroviaria.

Universidad beniana desea vender su primera producción de ganado

La Universidad del Beni está interesada en vender su primer excedente de ganado vacuno, con el fin de reinvertir el producto a obtenerse en programas que considera de mayor prioridad.

El CNES consideraral el asunto, que le fue planteado por el Rector de la Universidad "José Ballivián", Dr. Jorge Hurtado Cuéllar.

Esa consideración, según el Presidente del CNES, Mario Rolón Anaya, se hará en base a especificaciones de cuantía de las cabezas de vacunos que se desea comercializar, análisis de los programas de inversión y otros aspectos.

El criterio del Presidente del CNES es que se deben cumplir todas las formalidades que rigen este tipo de acciones, para lo que será necesario que se desplace a Trinidad una comisión de ese organismo para hacer las evaluaciones que correspondan.

Una de las preocupaciones que habría sobre este asunto es que la referida comercialización de ganado de la Universidad del Beni no afecte esa fuente de ingresos, vale decir que se preserve el "multiplico" o procreación.

La Universidad "José Ballivián" cuenta con dos establecimientos ganaderos de su propiedad: "San Carlos" y "Monte Carlo", con una extensión total aproximada de 15.000 hectáreas.

Las mencionadas estancias ganaderas contaban hasta mayo de 1975 con un total de 3.750 vacunos y 40 caballares. Tienen cuatro y dos puestos, respectivamente.

Fueron adquiridas con la finalidad de que esa Universidad cuente con una fuente segura de ingresos para costearse parte de sus gastos y para que los estudiantes de veterinaria y zootecnia hagan prácticas profesionales.

Las autoridades de la Universidad del Beni informaron a PRESENCIA, en anteriores oportunidades, que la adquisición de esos establecimientos ganaderos constituyó una buena inversión y que su administración se hacía dentro de los mejores términos posibles.

Refirieron que dentro de los sistemas de crianza ganadera llega el momento en que obligadamente se tienen que comercializar los excedentes, que consisten en vacas que sobrepasaron el período de fecundidad, aquellas que resultaron infecundas y el novillaje, con lo que no se afecta la fuente procreativa.

Felicitaciones a PRESENCIA en sus "Bodas de Plata"

Del Centro Femenino de Sopocachi Alto - Zona San Luis

Expresamos nuestra felicitación a "Presencia" en su XXV Aniversario.

Veinticinco años que Ud. con su inteligente conducción, y la colaboración magnífica de su personal, lograron que en nuestro país tengamos un periódico realmente digno y de calidad periodística sin objeción.

Felicitamos por la posición valiente y decidida en defensa de las libertades ciudadanas, del respeto a los derechos humanos, de la dignidad patria, por sus valiosos artículos culturales y, sobre todo sus editoriales, ¡sigan adelante con la frente alta de verdaderos periodistas!

Con este motivo reciba Ud. y los trabajadores de Presencia, las consideraciones más distinguidas de nuestra estima personal.

Cristina Virreira
Presidenta

Doly Calderón de Carrillo
Sec.General

De la Alcaldía Municipal de Cochabamba

Marzo 28 1977.

Director "Presencia"

Presidente Directorio "PRESENCIA"
La Paz

Ocasión "Bodas de Plata"

diario "PRESENCIA" nombre mío y colectividad Cochabamba envío cordiales felicitaciones augurando constante éxito y superación prestigiosa matutino que enorgullece a la patria punto Muy atentamente Alcalde Municipal Cochabamba

De la Universidad Mayor San Simón de Cochabamba

Expréseles nombre propio y Universidad Mayor San Simón cordiales felicitaciones Bodas de Plata PRESENCIA formulando mis mejores votos marcha ascendente ese gran diario nacional atentamente.

Dr. Ernesto Daza Ondarza
Rector Univ. Mayor S. Simón.

Del Sr. Narco Aramayo

Señor Director:

Me permito dirigirle la presente para expresar a Usted y por su digno intermedio a todo el personal de redacción y talleres de ese gran órgano de prensa, que bajo su acertada dirección en los 25 años que tiene de existencia ha cumplido una gráfica y encomiable labor de información y difusión de la cultura en general, que todo el pueblo, en sus diferentes niveles, reconoce y agradece mi más efusiva felicitación y hago votos porque tan noble y generosa tarea sea cumplida con el acierto y la constancia con que se ha distinguido invariablemente el diario "PRESENCIA", que es sin duda alguna, uno de los ganos de prensa más representativos del Continente Sudamericano

Con este motivo, saludo a Usted y le reitero mis atentos y respetuosos saludos.

Dr. Narco Aramayo C.
Asesor Jurídico
Ministerio de Finanzas

De la Alcaldía Municipal de Quillacollo

La H. Alcaldía Municipal a nombre del pueblo de Quillacollo testimonia su saludo a las Bodas de Plata del prestigioso diario "Presencia", hace propicios, augurios de constante progreso para orgullo de la patria.

Rogamos, Señor Director, transmitir los votos de prosperidad de esta comunidad al personal de periodistas, de talleres y de servicios por la incesante labor de mejoramiento en la noble misión encomendada.

Con este motivo, lo saludo efusivamente y me suscribo con las consideraciones distinguidas.

Aníbal Corro Zambrana
Alcalde Municipal

Del Sr. Guillermo Landívar M.

Al cumplirse veinticinco años de labor periodística del prestigioso diario católico que Ud., dirige; cábeme felicitarlo, por que en realidad "Presencia" demuestra siempre veracidad, objetividad y más que todo corrección en sus publicaciones diarias.

Ya que felizmente en Bolivia, existe absoluta libertad de prensa, ese prestigioso matutino sabe criticar sanamente, como también aplaudir lo que en justicia amerites.

Como asiduo lector de "Presencia" y católico de convicción formulo votos Altísimo por que cada día torne para Uds. como pedido más hacia la superación que les anima.

Con toda atención, saludo Ud., y todo el personal de redacción y prensa.

Guillermo Landívar M

Del Gabinete de Investigación y Asesoramiento para Ejecutivos

Es grato hacer llegar a Ud. y por su intermedio a todo el personal del matutino "Presencia", nuestras sinceras felicitaciones por los 25 años de trabajo fecundo en beneficio de nuestro país.

La incuestionable importancia que revisten hoy en día los medios de comunicación social en su permanente labor de orientación y equilibrio, se incrementa aún más en el ámbito de un país que lucha día a día por su desarrollo; PRESENCIA ha logrado ubicarse, mediante esfuerzo y trabajo honestos y conciente, en el sitial preferencial que le corresponde para beneplácito y prestigio de la prensa nacional en particular y para el pueblo boliviano en general.

Como bolivianos, no podemos obstruirnos a un reconocimiento justo y merecido, para una labor constante fecunda en beneficio de la patria.

Con este motivo y haciendo votos por un continuo progreso de PRESENCIA reitero al Sr. Director las felicitaciones mas sinceras, por unas Bodas de Plata que ya valen ORO.

Atentamente

Carlos A. Velasco Castellanos
PRESIDENTE EJECUTIVO

Del Grupo Juvenil Cultural CENIZA

La Paz 28 de Marzo de 1977.

Señor Director:

Nos es grato dirigirnos a vuestra persona y a todo el personal de periodistas y técnicos de este prestigioso matutino que llega a todos los hogares de la familia boliviana en toda su integridad nacional, pasando nuestras fronteras. Así de esta forma hace conocer y resguardar siempre lo que valen nuestras riquezas culturales.

Que durante 25 años de informar y orientar al pueblo boliviano ha sabido ganarse el respeto y cariño de todos sus lectores que reconocen la excelente actividad periodística de este matutino.

Según el pensamiento del "Grupo Cultural Juvenil Ceniza" un pueblo sin información de la prensa, es como un barco en medio del mar sin brújula, que navega sin rumbo fijo.

Valga la oportunidad de enviar también nuestros saludos de felicitación a los señores que dirigen "PRESENCIA JUVENIL" que semanalmente se publica temas muy importantes de la vida social, la orientación de los jóvenes los cuales nos basamos para hacer polémicas en nuestras reuniones que realizamos, que ayudan a resolver nuestros problemas y así de esta forma ayudamos y orientamos a terceras personas que quieran un consejo sano y pirtual.

Por último, nos despedimos muy cordialmente de toda la familia PRESENCIA deseándoles siempre que sigan con los mismos pasos para el desarrollo cultural de nuestro país.

Muy atentamente.

"GRUPO JUVENIL CULTURAL CENIZA"

SECRETARIO DE RELACIONES, Roberto Pa
SECRETARIO DE PRES
Alberto Salas.

Mensaje del señor Ministro de Trabajo y Desarrollo Laboral en el Día del Trabajo

Al conmemorarse el XCI Aniversario del Día del Trabajo, es preciso recordar que si bien la independencia política de Bolivia ha sido forjada en los campos de batalla y lleva el sello indeleble de sus protomártires y héroes, la independencia económica total de nuestra patria, habrá de surgir del fondo de las minas; de lo más hondo de los pozos de petróleo de las chimeneas de las fábricas y de los surcos que traza el arado en el campo; independencia económica que llevará la marca indestructible que en el trabajo citidiano, dejarán por siempre las callosas palmas del trabajador boliviano.

De ahí la importancia del 1º de Mayo, y de ahí la derivación justa de lograr altos niveles de Desarrollo Económico, para que sus frutos sean dedicados a que la población boliviana, por igual, participe de los beneficios del progreso.

Al saludar al grandioso Día del Trabajo, insto a los sectores laborales del país a estrechar filas en torno a los sagrados principios de luchar por la distribución más equitativa del ingreso y el mejoramiento del bienestar social del trabajador, objetivos estos prioritarios en el Plan Nacional de Desarrollo Económico Social; estrecho también la mano de todos y cada uno de los trabajadores de mi patria, y a nombre del Gobierno Nacionalista de las Fuerzas Armadas de la Nación, les transmito el mensaje de fe y de esperanza que Bolivia tiene depositado en todos ellos.

La Paz, 30 de abril de 1977

Cnl. DEM Mario Vargas Salinas
Ministro de Trabajo y Desarrollo Laboral

Radios y TV deberán contratar a periodistas profesionales

Las radioemisoras y la empresa de televisión tienen la obligación de contratar los servicios de periodistas profesionales, de acuerdo a una disposición legal adoptada por el Consejo de Ministros.

El texto del Decreto Supremo número 14526 es el siguiente:

CONSIDERANDO:

Que, los Decretos Supremos Nos. 10246 de 10 de mayo de 1972 y 11246 y 11247 de 20 de diciembre de 1973, reglamentan y ponen en vigencia el Estatuto de Profesionalización del Periodista;

Que, dichos instrumentos jurídicos disponen que las empresas periodísticas deben contratar periodistas profesionales, debidamente inscritos en el Registro Nacional, para que realicen responsable ejercicio de la Libertad de Expresión;

Que, el Octavo Congreso de la Asociación Boliviana de Radiodifusoras - ASBORA- reunida del 26 al 27 de marzo de 1977, aprobó resolución concluyente a gestionar ante los Poderes Públicos la promulgación de instrumentos legales que determinan la contratación exclusivamente de periodistas profesionales debidamente registrados, con excepción de poblaciones menores de la República, para atender los servicios informativos y de opinión de las emisoras.

EN CONSEJO DE MINISTROS,

D E C R E T A:

ARTICULO 1º.- En cumplimiento del Estatuto de Profesionalización del Periodista, las emisoras de radio, así como la Empresa Nacional de Televisión, deberán contratar exclusivamente los servicios de periodistas profesionales, inscritos en el registro nacional respectivo, para el desempeño de sus servicios informativos y de opinión.

ARTICULO 2º.- En las poblaciones menores de la República, como capitales de provincia y zonas rurales, regirá por dos años un régimen de excepción consistente en la contratación, también exclusiva, de Bachilleres en Humanidades para la atención de esos mismos servicios.

ARTICULO 3º.- Aquellas emisoras de las capitales departamentales, o de poblaciones menores, que difundan información u opiniones en dialectos nativos, como aymara y quechua, estarán obligados a repetir inmediatamente, y previa advertencia, el mismo servicio en castellano.

ARTICULO 4º.- Anualmente hasta el 15 de enero, todas las radioemisoras privadas que difundan material informativo o de opinión, presentarán a la Secretaría de Prensa e Informaciones de la Presidencia de la República una relación nominal de su personal periodístico, acompañada de los curriculum vitae respectivos y de los documentos que acrediten profesionalmente a dicho personal, incluyendo la certificación de la Asociación de Periodistas y/o la Federación de Trabajadores de la Prensa.

ARTICULO 5º.- La infracción comprobada a estas disposiciones dará lugar a llamada de atención la primera vez, suspensión por 30 días la segunda y clausura definitiva de la emisora por la tercera vez.

HANSA
Sinónimo de Confianza

National
ARTEFACTOS PARA EL HOGAR DE FAMA MUNDIAL

Ahorre miles de dólares por año en gastos de reposición y paralizaciones de maquinarias.

Ud. puede recuperar las piezas importantes

La fricción, abrasión y corrosión afectan notablemente a su equipo de transporte. Eutectic+Castolin ha desarrollado una solución práctica a este costoso problema de desgaste.
Mediante una tecnología de aleaciones para soldadura de mantenimiento y reparación puede Ud. prolongar grandemente la vida útil de piezas esenciales en un 150% hasta im 1000 %. Como las piezas tratadas tienen que ser reemplazadas con menor frecuencia, se reducen el tiempo que el equipo está paralizado y los gastos por mano de obra por reparaciones y es menor el número de repuestos que deben mantenerse en existencia.
Para informarse más y mejor sobre la manera de hacer durar su equipo y aumentar su eficiencia, consulte a nuestro cuerpo especializado de Asesores Técnicos de Eutectic+Castolin estaremos gustosos en servirlo.

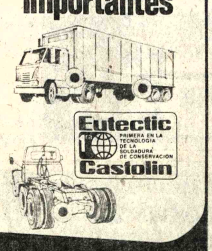

Eutectic
PRIMERA EN LA TECNOLOGIA DE SOLDADURA Y DE CONSERVACION
Castolin

HANSA Ltda.
La firma boliviana de su confianza con mas de 65 años al servicio del país
DEPARTAMENTO TECNICO Tels.42836 -55219-53661 Yanacocha esq. Mercado
Sucursales: COCHABAMBA-ORURO-POTOSI-SANTA CRUZ-SUCRE-CAMIRI-TARIJA-TUPIZA-VILLAZON-ATOCHA

El 20 de Octubre se concretará la unión de La Paz con Apolo

El 20 de octubre del presente año, La Paz quedará vinculada con la población de Apolo, según la declaración del Presidente de la Corporación Regional de Desarrollo de La Paz, Jaime Tapia Alipaz.

Dijo que eso será posible debido a que, hace algún tiempo, se logró la unidad y entendimiento entre todas las reparticiones que construían caminos hacia el norte del Departamento, lográndose la coordinación en los planes y esfuerzos.

El proyecto, que coronará los esfuerzos de la Corporación, se halla en plena construcción, pues se trata de la unión de Atén con Apolo con una longitud de 80 kilómetros. Recientemente, fue también unido Mapiri con Atén y, anteriormente, Conzata con Mapiri, como resultado del trabajo que realiza el Padre Miguel con su proyecto OSCAR.

CORDEPAZ, proporcionó a ese proyecto maquinaria necesaria para los trabajos con alguna rapidez y llevó un tractor y dos volquetas por vía aérea hasta Apolo, cuyo camino penetró en dirección sur aproximadamente 35 kilómetros.

Con el propósito de acelerar esas obras, Cordepaz durante los próximos días, enviará tres tractores D-6, una motoniveladora, camionetas y otros equipos que, junto a la maquinaria ya existente y de acuerdo a los planes de esa corporación, lograrán la ansiada vinculación vial con el norte del Departamento.

Según Tapia, al unir a estas dos poblaciones se habrá dado un paso muy importante en materia vial, por fin llegaremos a nuestra riquísima y abandonada provincia "Franz Tamayo", para seguir posteriormente hasta Ixiamas y el Departamento de Pando.

Asimismo, en los planes de Cordepaz está la continuación de la construcción del camino Charazani-Apolo; será llevado a cabo tanto al Servicio de Caminos; de acuerdo a lo previsto será la más corta para ingresar a Mapiri y Apolo.

Se calcula que en 18 horas un vehículo podría llegar hasta Apolo, siguiendo la ruta de La Paz, Caranavi, Teoponte, Mapiri, Atén, Apolo. La otra ruta a construirse será más corta pues el cálculo de tiempo es de sólo diez horas hasta Apolo, por la ruta de Charazani.

En lo que se refiere a la construcción del camino que llevaba a cabo la Prefectura con destino al mismo lugar (Apolo), se resolvió desviarlo hacia Mapiri. Los estudios de la construcción de esa vía estarán a cargo de la Prefectura y su construcción a cargo de Cordepaz.

Por su parte, el Ing. Héctor Revuelta, encargado del Plan Vial en general de Cordepaz, expuso ampliamente los planes de esa entidad de desarrollo en lo que se refiera a la construcción de caminos en el norte del Departamento de La Paz. Dijo que uno de los objetivos de la entidad es lograr el desarrollo de las zonas del norte del departamento.

Dos personas detenidas en un hotel por traficar con drogas

El Servicio de Radiopatrullas entregó a la Dirección Nacional de Sustancias Peligrosas dos narcotraficantes en el Hotel Oriental de ésta ciudad.

Los guardianes del orden detuvieron al ciudadano francés Lionel de la Taille Trentenville, de 28 años, soltero y a Consuelo Chacón Mercado, natural de Catavi, en la pieza 310 del Hotel Oriental. En posesión de los narcotraficantes se decomisaron 200 gramos de marihuana y 170 dólares. Los primeros datos recogidos por los organismos de seguridad permiten señalar que Consuelo Chacón habría sido inducida por el narcotraficante francés al consumo de las drogas.

Los dos detenidos fueron interrogados por la Dirección de Narcóticos hasta establecer las relaciones entre ambos. Sin embargo, se supo que el francés había ingresado al país en calidad de turista y realizado viajes a distintos sitios del interior de la República. Se presume que Lionel de la Taille realizó el consumo de drogas en aquellas ciudades.

INCENDIO SOFOCADO

El servicio de radiopatrulla sofocó ayer un incendio en la Av. Brasil esquina Pazoskanky, en circunstancias en que el Trufibus placa N°. 1-0428, conducido por René Meneses Tapia, sufrió un incendio originado en un corto-circuito en el motor del vehículo que presta servicios entre Sopocachi-Miraflores. No se produjeron daños personales, pero el vehículo quedó con considerables deterioros. El incendio fue sofocado por los servicios de radiopatrullas y de Bomberos.

EN TRANSITO

Tránsito informó que en la Av. Montes esq. Pando, el carro placa N°. 1-6590, conducido por Arturo Condori, accidentó al menor Rolando Larrea de diez años que presentaba contusiones y fisura en tibia de la pierna izquierda.

También se sancionó a otro grupo de conductores en estado de ebriedad. Ellos son: Pedro Silva Apaza, Marcelo Sullca Quispe, Mario G. Iriarte, Cossio y Lucas Mamani Alvarez.

El Presidente dará conferencia en un instituto militar

El Presidente Hugo Banzer Suárez inaugurará el salón-auditorio de la Escuela de Altos Estudios Nacionales, con una conferencia que dictará el próximo 16 de mayo, según anunció el Comandante de ese instituto, Gral. Hugo Veintemillas Bohem.

En la mencionada fecha, la Escuela de Altos Estudios inaugurará un moderno salón-auditorio, una biblioteca, salas de estar, oficinas del Comando y otras dependencias, construidos dentro de un plan para mejorar las instalaciones del instituto y dar comodidad y medios de estudio a sus alumnos.

Las nuevas instalaciones serán inauguradas por el Presidente de la República, quien, como General de División y alumno diplomado en Altos Estudios Militares, ha sido invitado para ofrecer una conferencia.

El Gral. Hugo Veintemillas informó que las actividades de estudio en ese instituto, han ingresado ya a la quinta semana de labores, durante la cual se analizará el factor geográfico de la política nacional, para proseguir con el factor militar, tema que será expuesto en una conferencia que ofrecerá el Gral. René Bernal Escalante, Ministro de Defensa Nacional.

- CASETAS.- La Municipalidad de La Paz entregó a los lustrabotas un lote de doce casetas de trabajo, recibidos por aquellos con muestras de agradecimiento.

La entrega se hizo como homenaje al Día del Trabajo. El Alcalde recomendó a los lustrabotas que estén atentos para contribuir al desarrollo urbano de la ciudad. Las casetas son metálicas con una puerta y asiento para el cliente, además de un cajón para los instrumentos de trabajo.

Comenzará hoy en Lima Congreso Sudamericano de Cardiología

- Se iniciará hoy en Lima el Octavo Congreso Sudamericano de Cardiología, al que concurrirán delegaciones de todos los países del área e investigadores de otras partes del mundo, especialmente invitados.

El Presidente y el Secretario General de la Sociedad Boliviana de Cardiología, doctores Alfredo Romero Dávalos y Eduardo Subieta, respectivamente concurrirán a ese congreso en representación de Bolivia.

Allí se analizarán temas relacionados con la enfermedad de Chagas, cirugía cardíaca, controversias en cardiología y nuevos métodos de exploración cardiovascular y medicina preventiva-en cardiología.

Estos congresos son de carácter bienal y son patrocinadas por la Unión Sudamericana de Sociedades de Cardiología. El anterior se realizó en Bogotá.

HONOR A BOLIVIA

La Sociedad Boliviana de Cardiología ha sido honrada, en esta oportunidad, al ser designado su titular para presidir la mesa redonda sobre enfermedad de Chagas, la misma que contará con especialistas de renombre tales como los doctores Adolfo Fabius (Uruguay), Patricio Cossio (Argentina), Dalmo de Souza Morin (Brasil) y Federico Sanz Málaga (Perú).

El Dr. Romero Dávalos expresó que el hecho de designar a Bolivia para coordinar la discusión y definir las conclusiones sobre el mal de Chagas, es un reconocimiento a la labor de investigación que han efectuado con ahínco, durante los últimos años, los cardiólogos, epidemiólogos y laboratoristas bolivianos.

Relacionó el caso, como una síntesis de lo realizado en este campo, al seminario recientemente realizado en Cochabamba, en el que quedaron demostrados los avances obtenidos por los investigadores nacionales sobre la enfermedad de Chagas.

Dentro de poco circulará un libro sobre esta enfermedad, el mismo que será editado con los auspicios de la Fundación Ramón Darío Gutiérrez y Los Amigos del Libro, con la coordinación del nombrado Presidente de la Sociedad Boliviana de Cardiología.

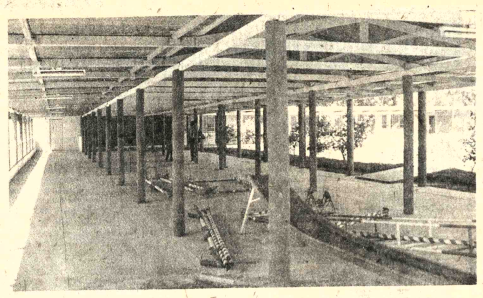

VILLA TRABAJADORES DEL LAB.- A tres cuadras de la plaza principal de Quillacollo, del Departamento de Cochabamba, hoy se procederá a la inauguración de la Villa Trabajadores del LAB. La fotografía muestra una de las principales instalaciones de esta Villa, dotada de amplias comodidades y centros de recreación para los funcionarios de la primera empresa aérea del país.

Hoy se inaugura en Cochabamba la Villa Trabajadores del LAB

Con asitencia del Presidente de la República, Ministro de Transportes, de Trabajo, directivos del LAB, autoridades político-administrativas del Departamento de Cochabamba y autoridades invitadas, se inaugura en Cochabamba la Villa Trabajadores del LAB.

Esta sede demandó la inversión de dos millones de pesos bolivianos, financiados con el 0.6 por ciento que el LAB otorga a sus trabajadores para construir sedes sociales, colonias de vacaciones, campos deportivos, etc. La Villa, ubicada en Quillacollo, está distribuída en un área de 5.400 metros cuadrados; consta de canchas de tenis, basquet-ball, fulbito, piscina olímpica, alojamientos con baños privados, comedores, salas de reunión, vivienda para el administrador y servicios complementarios.

La Villa prestará servicios permanentes a los trabajadores del LAB, que podrán albergarse en este centro con sus familias, en uso de sus vacaciones; como obligación cancelarán a precios módicos el uso y servicio de alimentación. Estos fondos serán destinados al mantenimiento del Centro.

El Presidente del LAB, My. Mario Patiño, manifestó que, de acuerdo a los resultados alcanzados en esta obra, en mancomunidad de ideas con el Ministerio del TRabajo, el LAB levantará una obra similar en la ciudad de La Paz, villa que servirá para los trabajadores de esa empresa que prestan servicios en San Borja, Rurrenabaque y Cobija.

En Trinidad se instalará otra sede social a la que acudirán los funcionarios que trabajan en las terminales de San Joaquin, Magdalena, Guayaramerin, San Lorenzo, San Ignacio y Cobija.

Una obra parecida se ejecutará en la ciudad de Santa Cruz, donde se van a concentrar los funcionarios del LAB que trabajan en las estaciones del oriente y sud de ese Departamento, tales como Concepción, Robore, San Ignacio, San Javier, Asunción de Guarayos, etc.

El Presidente del LAB manifestó que estas obras se ejecutarán a medida que se realicen las recaudaciones, por cuanto esa empresa hace las veces de agente de retención de los recursos del 0.6 %, mientras que el Ministerio del Trabajo supervigila el manejo de estos fondos de los coordinadores laborales.

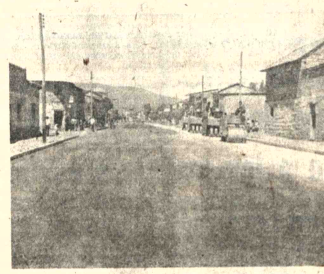

INAUGURACION.- El Presidente de la República y el Ministro de Transportes inaugurarán esta tarde en Quillacollo, Departamento de Cochabamba, el asfaltado de la avenida Jesús Suárez. Esta vía une la Avenida Galindo en el acceso Hospital de Quillacollo y la Villa de Trabajadores del LAB. Es la primera avenida asfaltada en esa localidad y tiene una longitud de un kilómetro por 13 metros de ancho. El trabajo estuvo a cargo del Servicio de Caminos y demandó una inversión de cerca de un millón de pesos bolivianos. La fotografía muestra los trabajos finales que se realizaron en esta avenida pavimentada.

Existe proyecto de asfaltar carretera Tarija-Villamontes

El Ministro de Transportes y Comunicaciones manifestó que existe la idea de asfaltar la carretera Tarija-Villamontes y que la prontitud con que se decida ejecutar el plan dependerá de investigaciones sobre la intensidad del tráfico vehicular en esa ruta.

De acuerdo a datos contenidos en el periódico "Mundo Tarijeño", existe una gran posibilidad de que el Ministerio de Transportes y Comunicaciones decida la pavimentación del camino, que tiene una longitud de 256 kilómetros. Se refiere que el Ministro Julio Trigo Ramírez manifestó que "el camino Tarija- Villamontes , progresivamente deberá tener un mejoramiento que asegure su transitabilidad y en la oportunidad que el tráfico lo justifique se canalizará la factibilidad de pavimentación, ya que el proyecto Santa Cruz-Yácuiba no implica necesariamente esta consideración"

Se recuerda en la crónica que la carretera Tarija-Villamontes fue construída con motivo de la guerra del Chaco y mantiene sus características de entonces puesto que no se han realizado mejoras notables en esa ruta. Actualmente, el Servicio Nacional de Caminos se ocupa de mantener la ruta transitable, para lo que realiza trabajos de construcción de canaletas y algunas rasantes para mantener el tramo.

"Mundo Tarijeño" dice que tiene conocimiento que SENAC ha presupuestado fondos para financiar un estudio de factibilidad del asfaltado de esa vía, cuya importancia aumentó con la reciente puesta en marcha de la Fábrica de Aceite Comestible de Villamontes.

BID otorgaría $US 15 millones para préstamos a la industria

El Banco Interamericano de Desarrollo estudia la concesión de un préstamo de $US 15 millones, destinado a promover e impulsar las actividades industriales medianas y pequeñas, informó el Representante de esa entidad en Bolivia, Dr. Lempira Bonilla.

Ese crédito sería canalizado por intermedio del Banco Industrial, con el que ya se concretaron dos créditos anteriores, con esas mismas finalidades.

El Banco Industrial se encuentra en la etapa de los desembolsos finales del último crédito que obtuvo del Banco Interamericano de Desarrollo.

De acuerdo a las informaciones proporcionadas, los créditos han contribuído a mejorar la situación de las industrias medianas y pequeñas y, al parecer, los resultados obtenidos han permitido la petición de un nuevo financiamiento.

El Dr. Lempira Bonilla manifestó que el nuevo pedido de crédito del Banco Industrial merece especial consideración en las oficinas centrales del BID.

MINERIA Y TURISMO

¡Dijo que, probablemente, se conocerán los resultados finales para otorgar el financiamiento en el segundo bimestre de este año.

Manifestó que no se presentarán situaciones que pérmitan demorar la petición, puesto que los anteriores créditos habían tenido gestiones satisfactorias.

Con el nuevo crédito de $US 15 millones, el Banco Industrial abrirá líneas de financiamiento para los sectores industriales metalmecánica, turismo, minería, textiles y otras actividades productivas de niveles denominados medios y pequeños.

También se impulsará con el crédito las actividades artesanales, cuyas operaciones se desarrollan con la ocupación de nuevos contingentes de mano de obra.

Bolivia pidió asistencia técnica sobre el uso de tierras urbanas

Bolivia ha pedido al Instituto Panamericano de Geografía e Historia asistencia técnica sobre el uso de tierras urbanas, uso de agua para zonas áridas y tener también apoyo en programas educativos.

La solicitud fue planteada a la Secretaría Ejecutiva del Instituto, Inga O. Wood, en reuniones que sostuvo la visitante con autoridades de los Ministerios de Minería, Educación, Urbanismo y Vivienda, Finanzas, Academia Nacional de Ciencias y de algunas otras entidades más. La Sra. Wood conversó con el Director del Proyecto ERST-GEOBOL sobre el programa de uso de la tierra urbana, oportunidad en la que se diseñó "un perfil", sobre el que se determinará la asistencia del Instituto y se coordinará la participación de las organizaciones del ramo para pasar a la etapa de ejecución.

Se pretende publicar, como conclusión del programa, un manual, que sirva de modelo para la planificación urbanística futura.

La representante del IPGH señaló, ante una sugerencia boliviana, que le parecía imposible la aplicación en nuestro país y otras naciones andinas las metodologías argentinas y brasileñas sobre uso de tierras urbanas, porque incluyen características que no son comunes.

A la Sra. Wood según ella misma explicó también se le planteó la necesidad de la inclusión del país en un programa sobre el uso de agua en zonas áridas. En el Ministerio de Educación intercambió ideas para definir posteriormente la asistencia del IOGH en programas de actualización de conocimientos sobre geografía para los profesores de los ciclos básico y superior.

SOLICITUDES

En el transucrso de las próximas cinco semanas Bolivia deberá formalizar las solicitudes ante el Instituto Panamericano de Geografía e Historia, para dar lugar a que los pedidos puedan ser considerados y aprobados en la asamblea que tendrá el organismo internacional en Quito, en agosto de este año.

El Instituto , de acuerdo a los planes, organizará un primer encuentro internacional en La Paz a fines de noviembre.

El Instituto Panamericano de Geografía e Historia agrupa a naciones de Norte, Centro y Sur América, incluidas Cuba y Guayana. Enfoca su acción fundamentalmente a los campos de : geografía, historia, geofísica y cartografía. Económicamente funciona con aportes de los países miembros.

Bolivia participa en el Instituto mediante GEOBOL y la Comisión Mixta de Geografía, presididas por Alvaro Fernández y Carlos Brockman.

Santa Ana de Yacuma requiere oficinas de 3 entidades fiscales

Los pobladores de Santa Ana de Yacuma, Santa Cruz, demandarán al gobierno la creación de oficinas de la Caja Nacional de Seguridad Social, Tesoro Nacional y Contraloría.

Fundamentaron su pedido en el hecho de que trescientos funcionarios públicos necesitan atención de la entidad aseguradora nacional; Contraloría, que fiscalice los fondos del Estado, y una oficina del Tesoro para cobrar sus haberes. Agregaron que desde hace tiempo vienen insistiendo en la creación de los referidos entes del Estado con el fin de facilitar los trámites sobre pago de impuestos y otros.

Hicieron especial hincapié en la necesidad del médico dependiente de la C.N.S.S.

Con varios actos será celebrado el 1o. de Mayo

El 1°. de Mayo será celebrado con diversos actos en las distintas ciudades del país; varias entregas de obras para el beneficio de sectores laborales se realizarán hoy, algunas con participación del Jefe del Estado.

En algunas fábricas de La Paz se prepararon actos de conmemoración de la inmolación de los mártires de Chicago, que serán seguidos de festejos propiciados por las empresas.

MARCHA

Los trabajadores fabriles de La Paz rendirán hoy su homenaje al Día del Trabajo con una marcha, cuyo recorrido se hará por un sector céntrico de la ciudad.

Ese acto ha sido convocado por el Comité de Base de los Trabajadores Fabriles de La Paz, que está constituído por representantes de diversas fábricas.

La concentración se efectuará a las 9.00 horas , en la plaza San Francisco, de donde se desplegará por la avenida Mariscal Santa Cruz para dar una vuelta por El Prado y retornar hasta la referida plaza San Francisco, a la altura de la sede de la Federación de Fabriles.

El Comité de Base de los Trabajadores Fabriles ha invitado a los constructores, ferroviarios, cerveceros, maestros , petroleros, comerciantes minoristas , campesinos y otras organizaciones a sumarse a este homenaje al Día Internacional del Trabajo.

Los trabajadores fabriles han manifestado que este día de recordación a los obreros mártires por los derechos sindicales debe ser digno con ese sacrificio y de reiteración de fe en mejores destinos para la clase trabajadora.

Los fabriles consideran, por otra parte, que la clase obrera debe demostrar que no puede seguir soportando el peso de una grave crisis económica y que reclama los métodos "verticales" de control del movimiento laboral y que centenares de trabajadores se encuentren presos o desterrados por el solo hecho de discrepar con el gobierno.

En consideración a esos antecedentes, los fabriles propugnan luchar por mejores salários, que compensen la subida de precios en los artículos de consumo popular, funcionamiento libre de las organizaciones sindicales y elección democrática de sus representantes y la plena vigencia de los derechos ciudadanos.

MENSAJE

El Ministro de Trabajo y Desarrollo Laboral , Cnl. Mario Vargas Salinas, emitió el siguiente mensaje con motivo del Día del Trabajo:

"Al conmemorarse el XCI Aniversario del Día del Trabajo, es preciso recordar que si bien la independencia política de Bolivia ha sido forjada en los campos de batalla y lleva el sello indeleble de sus protomártires y héroes, la independencia económica total de nuestra patria, habrá de surgir del fondo de las minas; de lo más hondo de los pozos de petróleo; de las chimeneas de las fábricas y de los surcos que traza el arado en el campo; independencia económica que llevará la marca indestructible , que en el trabajo cotidiano, dejarán por siempre las callosas palmas del trabajador boliviano.

"De ahí la importancia del 1° de Mayo, y de ahí la derivación justa de lograr altos niveles de Desarrollo Económico, para que sus frutos sean dedicados a que la población boliviana, por igual, participe de los beneficios del progreso.

"Al saludar al grandioso Día del Trabajo, insto a los sectores laborales del país a estrechar filas en torno a los sagrados principios de luchar por la distribución más equitativa del ingreso y el mejoramiento del bienestar social del trabajador, objetivos estos prioritarios en el Plan Nacional de Desarrollo Económico Social; estrecho también la mano de todos y cada uno de los trabajadores de mi patria, y a nombre del Gobierno Nacionalista de las Fuerzas Armadas de la Nación, les transmito el mensaje de fe y de esperanza que Bolivia tiene depositado en todos ellos."

La Paz, 30 de abril de 1977

Cnl. DEM Mario Vargas Salinas
Ministro de Trabajo y Desarrollo Laboral

Federación de Choferes "1o. de Mayo"

Homenaje al Día del Trabajo

La Federación de Choferes "1°. de Mayo" no puede permanecer indiferente en este glorioso día consagrado universalmente al TRABAJO y que asimismo recuerda a la clase laboral el sangriento sacrificio de los Mártires de Chicago y a otros muchos caídos en la lucha social en el ámbito internacional como nacional, ante cuya sagrada memoria rinde el más cálido homenaje de admiración y respeto, reconociendo que si algo tienen ahora los trabajadores es debido al heroismo de hombres y mujeres que supieron rendir sus vidas en procura de un mañana mejor. Asimismo, saluda fraternalmente a todos los hermanos trabajadores del volante como también a los de otras ramas laborales, deseando que con esfuerzo y tesón, en clima de paz, demuestren que no son zánganos en la humana sociedad.

La Paz, 1°. de mayo de 1977.

LA COORDINACION DEL AUTOTRANSPORTE DEPARTAMENTAL

Embajada de España

Con vista a las próximas Elecciones Generales, la Embajada de España, convoca a todos los españoles mayores de 21 años civiles y religiosos para que pasen por la Cancillería de esta Representación Diplomática, Av. 6 de Agosto N°. 2827, desde el día jueves 5 al 12 de mayo, al objeto de recoger la documentación oportuna.

El Presidente Carter felicitó a la pianista Ana María Vera

Con motivo de la concesión de una beca de la Organización de Estados Americanos a la precoz pianista boliviana Ana María Vera, el Presidente de los Estados Unidos, Jimmy Carter, envió una efusiva carta de felicitación a nuestra joven compatriota.

Recientemente Ana María Vera ofreció un recital de piano en la Casa Blanca, en honor del Presidente Carter y del Presidente de Egipto, Anwar Sadat. Refiriéndose a ese concierto, la esposa del mandatario norteamericano envió una carta a la intérprete boliviana, agradeciéndole por el programa presentado.

La pianista de 12 años grabó para el sello Philips un L.P. con obras de Mozart, disco que fue elogiado por prestigiosos críticos musicales de los Estados Unidos.

Con la beca que acaba de otorgarle la OEA, Ana María Vera podrá continuar sus estudios bajo la dirección de excelentes profesores y guías, tan necesarios para que su talento se manifieste plenamente en los próximos años.

El Sr. Mario Vera, en carta dirigida a PRESENCIA desde Washington, expresa: "Deseo recalcar que esta beca fue concedida, hecha posible y a pedido de un viejo admirador de Ana María, Don Alejandro Orfila y su secretario Sr. Hueso. Ana María honra a la OEA con su arte y la Organización honró a Bolivia y a su joven hija con este acto tan especial e inolvidable".

TEXTOS DE LAS CARTAS DE LOS ESPOSOS CARTER

A continuación ofrecemos los textos en español de las cartas enviadas por los esposos Carter a la pianista Ana María Vera:

"CASA BLANCA. Washington. 13 de abril de 1977

Ana María:

Tu reciente actuación en la Casa Blanca ha dejado en mí y en Mrs. Carter bellos pensamientos y el saber que has sido elegida para recibir una beca especial de la Organización de Estados Americanos nos da gran felicidad. Estamos completamente de acuerdo con el buen juicio de aquellos que te eligieron para otorgarte este honor.

"Esperamos que esta beca contribuya aún más a desarrollar ese extraordinario talento que muestras a tan temprana edad, y miramos al futuro con todos aquellos que te escucharon tocar a muchos otros memorables recitales en los años venideros.

"Sinceramente y con todo mi cariño. Jimmy Carter".

"CASA BLANCA. Washington.

Querida Ana María:

Muchísimas gracias por haber venido a la Casa Blanca a dar un recital para nosotros. Estamos muy agradecidos porque tu hayas podido compartir ese maravilloso talento tuyo con nosotros.

"Nuestros mejores deseos a tu familia. Sinceramente. Rosalynn Carter. Abril 12, 1977".

THE WHITE HOUSE
WASHINGTON

April 13, 1977

To Ana Maria Vera

Warm thoughts of your recent performance at the White House added to Mrs. Carter's and my great happiness on learning that you have been named the recipient of a special OAS scholarship. We fully share in the good judgment of those who selected you for this honor.

We hope that it will make it possible for you to further develop the remarkable talent you have displayed at such an early age, and we look forward with all who have heard you play to many more memorable recitals in the years ahead.

Sincerely, with love -
Jimmy Carter

Ana María Vera
c/o Organization of American States
Washington, D.C. 20006

ESTE ES EL TEXTO original de la carta enviada por el Presidente Carter a la precoz pianista Ana María Vera. El mandatario norteamericano felicitó a nuestra compatriota por haber obtenido una beca de la OEA para proseguir sus estudios musicales.

ESCULTURAS DE CARLOS RODRIGUEZ

"El artista se halla completamente solo con los problemas de su profesión; no es ninguna oficina de propaganda a la que se encarga arbitrariedades", —dijo a PRESENCIA el escultor boliviano Carlos Rodríguez Velasco, en una diálogo sostenido en la Galería de Arte de la Fundación Cultural EMUSA, donde el artista expone una serie de esculturas y relieves en metal.

En una especialidad poco cultivada en nuestro medio —cual es la escultura en metal— Rodríguez ha demostrado una notable creatividad, sobre todo en esta última muestra, donde campea una concepción moderna, sin llegar al abuso y al desequilibrio, tan característico de las obras experimentales.

En las esculturas y relieves del artista boliviano se abre campo una visión agresiva, universal, pero escondiendo siempre un innegable trazo nacional. El material usado es noble, no es la chatarra que tantos artistas utilizaron para protestar contra la sociedad de consumo; tampoco se habría justificado esa elección en Rodríguez, en un país donde todo sirve, incluso lo que para los ojos de los altamente desarrollados es desechable.

En general, son materiales propios de un taller de mecánica los que sirven de trampolín al escultor nacional para ofrecer obras a veces de notable fuerza, a veces delicadas y sugerentes, con un raro acierto poético.

En la serie figuran obras de proporciones, que bien podrían prestar belleza y sentido a plazas y parques de la ciudad de La Paz; otras menores, sobre todo los relieves, no abandonan el marco tradicional para revelar el objetivo plástico del artista.

Esta excelente exposición está abierta al público hasta el sábado 7 de mayo (Av. 16 de Julio N°. 1607).

OPINA CARLOS RODRIGUEZ

Rodríguez que comenzó con el grabado y luego se dedicó a la pintura, ha encontrado en la escultura en metal el camino propicio para su tarea plástica. Desea lograr una adecuada combinación de pintura y escultura, ese es su objetivo.

Refiriéndose a este afán de experimentación, el artista dijo: "Si no se tiene curiosidad por lo universal, será imposible hablar de un arte profundo. El artista es algo vivo y cambiante como la misma realidad que le circunda. Yo me identifico plenamente con mi trabajo actual, porque considero que es el puente expresivo más directo que tengo a la vista. Tengo en El Alto Un taller de Mecánica y, por otra parte, los conocimientos del ramo maderero me habilitan para realizar una labor de experimentación con materiales del país".

—¿El público aprecia sus trabajos, es decir, su obra tiene resonancia?

R— Sí, creo que sí: el público ha comenzado a gustar de este tipo de obras; aunque pienso que, paralelamente a este interés, debe surgir el aliento de las instituciones. Digo esto por experiencia personal, a mí me rechazaron en la Bienal INBO tres obras, denominadas pinturas móviles; pienso que por lo menos debían figurar como obras experimentales. Es cierto que estas "pinturas móviles" ahora se exhiben en el Museo Nacional de Arte. Yo las doné para que el publico tenga ocasión de apreciarlas.

—¿Cuales son los escultores que gozan de su preferencia?

R— Entre los bolivianos, Marina Núñez del Prado, Fausto Aoiz, Ted Carrasco y su esposa Francine; entre los extranjeros Alexander Calder, Barbara Hepburg, Henry Moore y el español Berrocal, al que tuve la suerte de conocer en la Bienal de San Pablo.

—¿Ud. participó en esa Bienal, verdad?

R— Sí, Tuve la suerte de presentar mis obras en esa importante Bienal, que tiene el mismo nivel de la de Venecia y la de Tokio.

—¿Y de la pintura boliviana, qué opina Ud.?

R— Considero que técnicamente se ha evolucionado mucho, aunque por otro lado descubro una mentalidad generalizada: si no es el paisaje es el indio el que aparece en la mayoría de las obras. A veces tengo la impresión de que son pinturas del siglo pasado.

CARLOS RODRIGUEZ junto a una de las esculturas que expone en la Galería EMUSA, Av. 16 de Julio N°. 1607.

ARTE Y CULTURA

THE WHITE HOUSE
WASHINGTON

Dear Anna-Maria,

Thank you so much for coming to the White House to perform for us. We are grateful that you would share your wonderful talent with us.

Our best wishes to your family.

Sincerely,
Rosalynn Carter

April 12, 1977
Anna-Maria Vera

CARTA ENVIADA por Rosalynn Carter, esposa del Presidente de los Estados Unidos, a la pianista boliviana Ana María Vera, con motivo del concierto brindado en la Casa Blanca por nuestra joven compatriota.

Violinista peruano dará conciertos en La Paz

Por: CAMILA VILLALPANDO

Se encuentra en la ciudad de La Paz, el destacado violinista Ricardo Talledo Solelo, de nacionalidad peruana, quien llega por invitación expresa del Instituto Boliviano de Cultura al Instituto Nacional de Cultura del Perú, para ofrecer una serie de conciertos.

Dedicado desde muy corta edad al estudio de la música y al instrumento elegido, Ricardo Talledo, después de formar parte de la Orquesta de Cámara del Conservatorio Regional de Música "Carlos Valderrama", pasó a trabajar desde 1961 en la Orquesta Sinfónica de la Ciudad de Trujillo (a 500 Km. al norte de Lima), llegando a ser destacado concertista y concertino de la misma. Posteriormente ganó por concurso, entre diecisiete violinistas participantes, la plaza de violinista de la Orquesta Sinfónica Nacional del Perú.

Sobre su carrera de violinista, su trabajo y actividad actuales, nos dice:

P— Como músico, ¿qué es para Ud. actualmente lo más importante, solista o instrumentista de orquesta?.

R— Lo más importante para mí es vivir la música. Indudablemente que esto se hace una realidad mayor cuando actuo como solista frente a la orquesta.

P— ¿Es una buena experiencia para el solista, el trabajo continuo en una orquesta?

R— Consideraría yo que más que buena experiencia, es fundamental para quien comienza a estudiar un instrumento, ya que la armonía misma de la música deja una huella indeleble para el futuro desarrollo musical del instrumentista. El ritmo y el melos inductivamente conllevan a una realidad futura, determinándose por sí mismo el talento nato de un futuro virtuoso.

P— Quisiera que enumerara los conciertos que ha tocado, cual prefiere y qué obras quisiera tocar en el futuro.

R— He tocado con orquesta el Concierto N° 1 y 2 y el Concierto para dos violines de J.S Bach, las cuatro estaciones de Vivaldi, los Conciertos N°s. 4 y 5 de Mozart, el Concierto en Re Mayor de Beethoven. Entre las obras para violín solo, los Aires Gitanos de Pablo Sarasate, la Sonata de César Franck, de Brahms y un sinúmero de otras obras. Mi meta inmediata es el Concierto de Tchaicowsky y el de Paganini. Tenía que tocar el primero de ellos en Lima, pero al producirse una huida de músicos y el desmembramiento de la Orquesta, me vi precisado a reponer las Cuatro Estaciones de Vivaldi con el grupo de cuerdas de la Orquesta Sinfónica Nacional.

P— Cómo ve el movimiento musical del Perú, ¿hay aspectos positivos y negativos que se pueda señalar?

R— Sobre los negativos...creo que en todas partes del mundo existen problemas. Solucionarlos es el ideal y perfeccionamiento integral del hombre como persona civilizada. Sobre los positivos: el aumento de 16 millones dado por el Estado peruano en beneficio de su Orquesta Sinfónica Nacional. Debiera de interesar mucho el intercambio musical entre los países de Latino América, creando una cláusula cultural específica entre los diferentes pactos y convenios económico-sociales que se realizan en beneficio y desarrollo de nuestros países.

—P— ¿Qué puede decirnos sobre los compositores de su país?

R— Cabe conocer y admirar la fecunda labor de Francisco Pulgar Vidal, Armando Guevara Ochoa, Edgar Valcárcel, un músico peruano que es poco conocido, me refiero al insigne Renzo Bracceso.

P— ¿Se ha dedicado Ud. a la enseñanza musical, o solamente a la labor de intérprete?

R— No. Considero que el discípulo debe buscar al maestro y no a la inversa.

Considero la interpretación musical como parte fundamental en mi realización como violinista. He terminado los once años de estudio de violín y considero excelente el programa pedagógico que he tenido.

CAMILA VILLALPANDO y el violinista peruano Ricardo Talledo Solelo: el músico visitante dará, próximamente, varios conciertos en La Paz. Talledo Solelo es miembro de la Orquesta Sinfónica Nacional del Perú.

Mensaje del Comité Sindical Nacional Minero a los trabajadores de Bolivia

MENSAJE DEL COMITE SINDICAL NACIONAL MINERO DE LA FEDERACION SINDICAL DE TRABAJADORES MINEROS DE BOLIVIA EN EL 1ro. DE MAYO.

A los compañeros trabajadores de Bolivia, compañeros trabajadores mineros:

En el calendario de las reivindicaciones obreras del mundo, hay una fecha trascendente que recuerda la fuerza y pujanza del hombre que sacrificadamente construye un mundo de progreso, nuestro saludo revolucionario a los compañeros ferroviarios y ramas anexas, fabriles, constructores, transportistas, gremiales, gráficos, trabajadores de la prensa radio y de toda la industria y comercio y todo el pueblo trabajador en general. El 1ro. de Mayo fecha social por excelencia en los cuadros laborales, porque en el trabajador conjuciona toda las tragedias y frustraciones, destino al que se halla preponderantemente inmerso el trabajador de las minas vanguardizando la lucha por las reivindicaciones sociales y por la tiquidación del sistema colonialista de la explotación del hombre por el hombre.

Al conmemorar el día internacional del trabajo, los miembros que integran el COMITE NACIONAL SINDICAL MINERO, tienen el imperativo deber de señalar el lineamiento a los trabajadores y ello es LA DEFENSA DE LOS ALTOS INTERESES DE LA CLASE OBRERA, reafirmamos así mismo, nuestra posición inquebrantable en la firme conducción, del MOVIMIENTO OBRERO MINERO, y lo hacemos plenamente convencidos de que en el pequeño tiempo de funciones hemos cumplido con el mandato que nos han encomendado nuestros compañeros trabajadores, y lo hemos hecho con valentía, honestidad y una clara visión del acontecer nacional.

Sabemos y valoramos la responsabilidad que hemos contraído y es por eso que actuamos con paso firme y decisivo nuestra voz es alta y fuerte, nuestra acción consciente con los intereses de los trabajadores mineros, obramos y seguiremos obrando con serenidad y sobre todo con responsabilidad y buen juicio que debe ser característica de un buen dirigente.

Es amarga y difícil la labor del dirigente generalmente cuando no es comprendido y cuando existen intereses negativos que se mueven en las sombras para entorpecer nuestra labor. Lamentablemente así se escribe la historia del movimiento obrero y es así que en su forma definida de clase surge el advenimiento de un régimen capitalista que hoy por hoy se convierte en cuadros laborales con una estructura básica de un movimiento obrero organizado logrando cada día una mayor dimensión, habiendo conciencia de clase bien definida ahí tenemos un gran ejemplo CHICAGO el centro donde se escenifica el más espeluznante cuadro con los mártires: Fielden, Spies, Neebe, Fischer Pearsons, Engel, Eschward y Lingg, esa fue una vergonzosa caricatura de la aplicación de esa palabra llamada "JUSTICIA" que los poderosos manejaban con criterio malsano, pero se consiguió la jornada de trabajo de 8 horas y lamentablemente con sangre obrera.

La reafirmación revolucionaria que hemos proclamado en el balance de fin de año pasado, la sostenemos conscientes del papel que jugamos en estos momentos incólume nuestra voluntad al servicio de los trabajadores del subsuelo tenemos evidencia plena de la surgencia permanente de la PROBLEMATICA MINERA y que es latente en nuestros días.

COMPAÑEROS en esta fecha que debemos realizar un balance de los logros obtenidos. Una de [illegible] principales preocupaciones es la de procurar a nuestros compañeros mejores condiciones de vivienda, a esta finalidad está dirigido el PLAN SOCIAL EXTRAORDINARIO, que por primera vez se lo está poniendo en práctica que hay atraso y dificultades no podemos negarles, pero estamos en la obligación de lograr su cumplimiento con perseverancia.

En las relaciones Obrero-patronales se ha impuesto el diálogo provechoso y constructivo, a través de ello se ha logrado la solución pacífica de muchos problemas que son conocidos por ustedes y creemos que mucho se puede lograr en beneficio de nuestro sector, prueba objetiva es el haber logrado casi la total liberdad de los trabajadores detenidos por causas político-sindicales, la vuelta al país de una gran parte de los exiliados. Nuestra mirada está fija en la agilización y vigencia en los casos que toca en la Caja Nacional de Seguridad Social el seguro en su más íntima aplicación en sus diferentes regímenes, la rebaja de los 55 años a 45 respectivamente para el acogimiento a este beneficio. Tenemos otros logros conseguidos que serían largo de enumerar y en nuestra conciencia existe mucho por hacer, lo que no se ha logrado en más de 30 años no se puede realizar en menos de un año de dirección sindical. Nos preocupa la desocupación y estamos empeñados en procurar fuentes de trabajo para nuestros cc, desocupados. También exigimos que deben mejorarse las condiciones de trabajo del hombre que trabaja en las minas y podemos afirmar que se está realizando gestiones en el campo de seguridad industrial para conseguir asesoramiento mediante organizaciones internacionales, asimismo criticamos permanentemente la ineficacia del DEPARTAMENTO DE SEGURIDAD INDUSTRIAL DE COMIBOL. Por todas estas razones creemos que ningún derecho marcha parejo a las obligaciones cuando aquel nace de la fuente de trabajo y que no sólo debe EXIGIRSE OBLIGACIONES SABIENDO QUE NO SE OTORGAN MEDIOS NI DERECHOS.

Cualquier mejora en nuestras condiciones de vida, trabajo y salarios esta intimamente vinculada con el desarrollo económico del país, por eso es obligación de todos nosotros contribuir activamente al progreso de Bolivia, poniendo de nuestra parte el esfuerzo y fanatismo que reclama en estos momentos los planes de desarrollo nacional.

Compañeros en esta ocasión rendimos emocionados nuestro homenaje a los trabajadores del sub-suelo y a todos los trabajadores de Bolivia y el mundo, que son la genuina expresión del sacrificio y el sosten indiscutible de nuestras riquezas nacionales y que ahora se constituyen en los forjadores de una nueva conciencia al lado de las instituciones tutelares de la nación."

p' EL COMITE SINDICAL NACIONAL MINERO.

Francisco Chambi M, PRESIDENTE EJECUTIVO, Angel Vargas Angulo, STRIO GENERAL, Juan Arce Andrade, STRIO DE RELACIONES., Francisco Zelaya Vargas, STRIO DE HACIENDA, Lucio Torrez Oviedo STRIO. CONFLICTOS, Modesto Gomez Orellana, STRIO ORGANIZACION LABORAL, Eduardo Martinez Romero, STRIO DE ACTAS, Marcial Villarroel Santa Cruz, STRIO. PRENSA Y PROPAGANDA, Mario Borda Andrade, STRIO COOP. TIERRAS CASAS, Simón Alcón Copa STRIO. EST. REGIMEN INTERNO, Thomas Villegas Aramayo STRIO. DE DEPORTES, Félix Flores Quispe STRIO PERMANENTE., Timoteo Mamani Baltazar, STRIO PERMANENTE, Severo Arce Cano, STRIO PERMANENTE, Agustín Huanca Morales DIRECTOR LABORAL DEL CONSEJO NACIONAL DE VIVIENDA MINERA, Jorge Pérez Calletas DIRECTOR LABORAL DEL CONSEJO NACIONAL DE VIVIENDA MINERA, Roberto Serrano Marquez., DIRECTOR LABORAL DEL FONDO COMPLEMENTARIO, Pedro Nuñez Pool DIRECTOR LABORAL DEL FONDO COMPLEMENTARIO, Federico Villavicencio Antezana DIRECTOR LABORAL DEL FONDO COMPLEMENTARIO, Filemón Aduana Barroso, DIRECTOR LABORAL DE LA CAJA NACIONAL DE SEG. SOCIAL, Luis Gutiérrez Huanca, STRIO. GENERAL REGIONAL LA PAZ, Matías, Ramos Torrez STRIO HACIENDA REGIONAL LA PAZ.

H. Municipalidad de La Paz

XI CONCURSO ANUAL DE LITERATURA

"FRANZ TAMAYO"

Convocatoria

Por orden del Señor Alcalde Municipal de La Paz, se convoca al XI CONCURSO ANUAL DE LITERATURA "FRANZ TAMAYO", de acuerdo a las siguientes bases:

1.- El concurso comprende los géneros literarios de: Novela, Poesía, Teatro, Cuento y Ensayo.

2.- Se concederán los siguientes premios:

Gran Premio "Franz Tamayo" $b. 25.000 y edición de la obra.
NOVELA Premio "Franz Tamayo"
Diploma de Honor y edición de la obra ($b. 5.000)
POESIA (Libro de Poemas) Premio "Franz Tamayo"
$b. 15.000.- Diploma de Honor y edición de la obra.
Segundo Premio "Franz Tamayo" $b. 5.000.
TEATRO: (Obra de Teatro) Premio "Franz Tamayo"
$b. 15.000.- Diploma de Honor y edición de la obra.
Segundo Premio "Franz Tamayo" $b. 5.000
CUENTO: (Libro de Cuentos) Premio "Franz Tamayo"
$b. 15.000.- Diploma de Honor y Edición de la obra.
Segundo Premio "Franz Tamayo" $b. 5.000.
ENSAYO: Premio "Franz Tamayo"
$b. 15.000.- Diploma de Honor y Edición de la obra.
Segundo Premio "Franz Tamayo" $b. 5.000.

3.- El tema para los diferentes géneros literarios del Concurso es libre.

4.- Podrán participar en el Concurso los escritores bolivianos estén o no radicados en la ciudad de La Paz.

5.- Las obras presentadas deben ser inéditas, no publicadas ni parcialmente.

6.- Los Jurados Calificadores se formarán para cada uno de los géneros convocados.

7.- Cada Jurado Calificador estará compuesto por 5 miembros; presididos por el Señor Alcalde Municipal de La Paz o su delegado e integrado por dos Vocales del H. Consejo Municipal de Cultura y dos invitados.

8.- El Gran Premio "Franz Tamayo" será otorgado a la obra de cualquiera de los géneros literarios de la presente convocatoria, a sugerencia de uno o varios Jurados, debiendo contar con mayoría de votos entre todos los jurados.

9.- Los Jurados están facultados para declarar desiertos los premios, otorgar distinciones, y para recomendar la publicación de trabajos presentados.

10.- Los originales deben enviarse en dos ejemplares escritos a máquina a doble espacio con pseudónimo. La identificación del autor dentro de sobre cerrado aparte, incluyendo en el rótulo, título de la obra, género en que participa y pseudónimo.

11.- Los originales deben entregarse en la Casa Municipal de la Cultura "Franz Tamayo" o remitirse a la casilla N°. 5881, La Paz, Bolivia, XI CONCURSO ANUAL DE LITERATURA "FRANZ TAMAYO", hasta el 11 de septiembre a horas 18:00 improstergablemente.

12.- De las obras premiadas se hará una edición de 1.000 ejemplares de los cuales, 5% se entregarán al autor.

13.- Las Obras no premiadas serán devueltas en el término de 40 días a partir de la fecha de publicados los veredictos. Pasado este término, los trabajos que no hayan sido reclamados serán incinerados, no admitiéndose reclamaciones posteriores.

La Paz, abril de 1977

H. Municipalidad de La Paz

XXV Salón Anual de Artes Plásticas

"Pedro Domingo Murillo"

Convocatoria

Por orden del Señor Alcalde Municipal de La Paz, se convoca al XXV Salón Anual de Artes Plásticas, bajo las siguientes condiciones:

A. GRAN PREMIO ANUAL "PEDRO DOMINGO MURILLO" $b. 26.000

Este premio se concederá a la obra que a juicio del Jurado reúna condiciones y atributos artísticos en cualesquiera de las especialidades abajo indicadas.

B. PINTURA:
a) Primer Premio $b. 10.000
b) Segundo Premio $b. 7.000
C. ESCULTURA:
a) Premio único $b. 10.000
D. TECNICAS NO TRADICIONALES:
Arte cinético, construcciones en materiales sintéticos y otras técnicas no tradicionales
a) Premio único $b. 7.000
E. GRABADO:
a) Premio único $b. 5.000
F. ACUARELAS:
a) Premio único $b. 5.000
G. DIBUJO
a) Premio único $b. 5.000
H. CERAMICA:
a) Premio único $b. 5.000

1. Pueden participar todos los artistas nacionales y los extranjeros que tengan no menos de cinco años de residencia en el país.
3. Los participantes están obligados a presentar tres obras en cada una de las especialidades en que participan.
4. Las obras que se envíen no deben haber sido exhibidas en otras exposiciones o presentadas en otros concursos.
5. En las especialidades de escultura, los trabajos deben ser realizados en materiales definitivos (piedra, mármol, madera, bronce, etc.). No se aceptarán aquellos que no reúnan estos requisitos.
6. Las obras deben ser enviadas con el correspondiente título, firma del autor y fecha, debidamente acondicionadas para su exhibición (las pinturas correctamente enmarcadas, las acuarelas, grabados y dibujos con protección de vidrio y las esculturas con su respectivo pedestal).
7. El Jurado Calificador estará presidido por el Señor Alcalde Municipal de La Paz, o su delegado, y conformado por seis miembros, tres nombrados por el H. Consejo Municipal de Cultura, dos designados por la Asociación Boliviana de Artistas Plásticos.
8. Para el discernimiento de los premios, el Jurado procederá en dos instancias, una sesión para seleccionar las obras que a su juicio merezcan ser expuestas y otra para calificación de premios.
9. El fallo del Jurado es inapelable y está facultado para declarar desierto el concurso o cualesquiera de los premios asignados si así lo considera adecuado.
10. Todas las obras premiadas quedarán en propiedad de la H. Municipalidad de La Paz, pasarán a integrar la colección del "Museo Municipal de Arte Moderno".
11. Ningún concursante podrá obtener más de un premio en cada especialidad.
12. Por tratarse del Salón conmemorativo de los 25 años de su creación, el GRAN PREMIO "Pedro Domingo Murillo" está abierto a todos los artistas, hayan o no obtenido ese galardón en años anteriores.
13. Las obras deben ser enviadas a la Casa Municipal de la Cultura "Franz Tamayo", hasta el 15 de junio, a hrs. 17:00, improstergablemente.
14. A tiempo de entregar sus obras, los concursantes llenarán un formulario especial proporcionando su Curriculum Vitae, datos técnicos de la obra presentada y dos fotografías del artista en tamaño carnet.
15. Las obras que no hubiesen sido aceptadas al concurso, podrán ser retiradas a partir del 25 de julio del año en curso, concediéndose término hasta el 12 de agosto para el efecto. Si hasta esa fecha no se retiran, la Casa Municipal de la Cultura "Franz Tamayo" no se hará responsable de los daños o pérdidas.

La Paz, abril de 1977

TERESA MARTINIC RESTOVIC
Y
BORIS KRALJEVIC YAKIR

Participan su boda efectuada el día 30 de Abril en ceremonia estrictamente privada.
No circularon partes.

Mayo 1977.

Doctor Hernán Rivas

Después de haber hecho una corta vacación, en Cochabamba, retornó a Sao Paulo Brasil a continuar estudios de especialidad en Cirugía Cardiovascular.

Horario de misas

Horario de Misas Dominicales: CATEDRAL METROPOLITANA Hrs. 8 y 30, 9, 10, y 11.
NUESTRA SEÑORA DE LA MERCED (Plaza Obispo Bosque y Colón) Hrs. 8, 9, 10, 11, 12, 13. Vespertina Hrs. 19 y 20.
MARIA AUXILIADORA: (El Prado) Hrs. 7 y 30, 9 y 30, 10 y 30, 12 y 30 y 13.30. Vespertina Hrs. 19 y 20.
MONTICULO: (Av. Ecuador) Hrs.: 7, 8, 9, 10, 11 y 12. Vespertina Hrs. 19.
NUESTRA SEÑORA DEL CARMEN: (Av. 20 de Octubre) Hrs. 7 y 30, 9, 11, y 12. Vespertinas Hrs. 17 y 19.
SANTUARIO DEL CORAZON DE MARIA: (Av. Busch) Hrs. 7 y 30, 11 y 30. Vespertina Hrs. 19 y 30.
SEÑOR DE LA SENTENCIA: (Villa Armonía) Hrs. 8, 10 y 11. Vespertina Hrs. 19.
EL SALVADOR: (El Tejar) Hrs. 7 y 10. Vespertina Hrs. 19.
BUEN PASTOR: Rosario (Illampa y graneros) Hrs. 8, 9, 11 y 12. Vespertina Hrs. 19.
CRISTO REY: (Gral. Lanza) Hrs. 7 y 30 y 11. Vespertina Hrs. 19 y 30.
SANTA MARIA DE LOS ANGELES: Hrs. 7 y 9 Parroquia: 10 Alto Lima; 10 Río Seco.
ESPIRITU SANTO: (Constitución y Chacaltaya) Hrs. 8 y 10. Vespertina Hrs. 19 y 30.
NUESTRA SEÑORA DE FATIMA: (Villa Fátima) Hrs. 8 y 12. Vespertina Hrs. 19.
JESUS DEL GRAN PODER: (Antonio Gallardo) 7, 8, 9, 10 y 11. Vespertina 19.

15 Años

Oruro.- El dia de hoy, será recordada, al cumplir sus quince años, la Srta. Jeniffer Cors Mangudo, quien actualmente se encuentra estudiando en la ciudad de La Hore, Rep. de Paquistán. La misa celebra este grato acontecimiento en compañia de sus tíos, señores Donald Cahill y Sonia Mangudo de Cahill.

Fotografía de la Semana

Patricia Aviles Vargas

FOTO CARLO

Colón 418 Esq. Potosí Tel. 51181

En misa de esponsales, celebrada en días pasados en la Iglesia Corazón de María de esta ciudad, fue bendecida la boda del señor JORGE SAMUEL BELLOT V.,con la señorita MARTHA GINA ROSAZZA S., quienes aparecen en la fotografía, al retirarse del templo.

Boda

El 23 de Abril se efectuó el matrimonio de la señorita Claudeth Arce Ibáñez con el señor Edmundo Castañón Aramayo, la boda se llevó a cabo con carácter privado.

Misas

AGRADECIMIENTO E INVITACION

La Administración de la Casa Argentina (Humberto Chavarría)expresa su profundo agradecimiento a los parientes, amigos e Instituciones: Directorio de la Casa Argentina, Banco Nacional, Asociación de Odontología, Club Social Oruro, de Oruro, que nos acompañen en el dolor del que en vida fue:

Sr. CARLOS VILA ATIPOBO
(Q.E.P.D.)

y les invita a asistir a las misas que, recordando los ocho días de su llorado fallecimiento, tendrán lugar el Lunes, 2 de Mayo a horas 10 a.m. en la Catedral de la ciudad de Oruro, y el día Miércoles 4, a las 19 horas en el Templo de Santo Domingo, de La Paz.
Su asistencia a este acto religioso, comprometerá nuestra eterna gratitud.

Sr. Carlos Vila Atipobo
(Q.D.D.G.)

Carlos Vila Justiniano, padre (ausente); Vivian y Vlady, hermanos (ausentes); Cnl. Macario Vila y Graciela Justiniano, abuelos; Dr. José Vila de la Viña, Yola Vila de Bernal y Licenciado Reynaldo Vila, tíos; Dr. Emigdio Bernal, Martha Vila de La Viña y Zulema Guachalla de Vila, tíos políticos, y demás familia, ruegan a sus amigos y personas piadosas, en especial a los socios y empleados de Casa Argentina, y a los alumnos del Colegio Lindenman, se dignen asistir a la misa que se celebrará en el templo de San Agustín (lado de la Municipalidad), el día lunes 2 de mayo a horas 12 y 15, recordando los ocho días de su llorado fallecimiento.
El suelo se despide por tarjeta.

La Paz, 1º. de mayo de 1977.

Agradecimiento e Invitación

La familia del que en vida fue ejemplar hijo, esposo y amigo

Señor CARLOS VILA ATIPOBO
(Q.E.P.D.)

Expresa su profundo agradecimiento a todos los parientes, amigos e Instituciones que compartieron sus sentimientos, e invitan a las misas que recordando los ocho días de su llorado fallecimiento, se mandarán oficiar el día Lunes 2 de Mayo a horas 10 a.m. en la Catedral de la ciudad de Oruro, y el día Miércoles 4, a las 19 horas en el Templo de Santo Domingo, de La Paz.
Su asistencia a este acto religioso, comprometerá nuestra eterna gratitud.

Jorge Rubin de Celis R., esposo, Rosario, Elizabeth, Roxana, Jorge, Patricia y Enrique Rubin de Celis Cano, hijos, y demás familiares de la que en vida fue abnegada madre y ejemplar esposa,

Sra. Dña. NELLY CANO DE RUBIN DE CELIS
Q.D.D.G.

ruegan a sus parientes y demás amistades, asistir a la misa que recordando el segundo aniversario de su sensible fallecimiento se mandaró oficiar el día martes 3 del presente mes a hs. 19.30 en la PARROQUIA DE SAN AGUSTIN (Lado Municipalidad).
Su asistencia a este acto de piedad cristiana comprometerá la eterna gratitud de la familia doliente.

La Paz, mayo de 1977.

Felipa Machicado vda. de Velarde, esposa; Jaime, Yolanda y Renato Velarde Machicado, hijos; los sobrinos, primos y demás familiares del que en vida fue abnegado esposo y ejemplar padre

Don EMILIO VELARDE G.
(Q.E.P.D.)

ruegan a sus amistades, amigos, personas piadosas, en especial al sindicato volantes a Yungas y residentes coroiqueños se dignen asistir a la misa que recordando 1 mes de su llorado fallecimiento se mandará a oficiar el día de mañana lunes 2 de mayo a hrs. 9.30 a.m. en el templo del Cementerio General. Su asistencia a este acto cristiano comprometerá la eterna gratitud de la familia doliente.

Un grupo de ex-compañeros de trabajo de la Dirección Nacional del Menor y Ministerio del Trabajo, del que en vida fue:

Dr. GUILLERMO BULLAIN ESPINOZA
(Q.E.P.D.)

invita a la familia del extinto, a la Junta Nacional de Acción Social de la Presidencia, Dirección Nacional del Menor, Dirección Regional del Menor, Tribunal Tutelar de menores, Ministerio de Trabajo, Servicio Nacional de Formación de Mano de Obra F.O.M.O., Universidad Mayor de San Andrés, amigos y personas piadosas a unirse en oración en la SANTA MISA que mandarán a oficiar en memoria de su alma y recordando los 8 días de su fallecimiento, en la Capilla Privada del Colegio San Calixto" el día Martes 3 de Mayo a Hrs. 18.00
Su asistencia a este acto piadoso comprometerá nuestra gratitud.

La Paz, Mayo de 1977

Homilía en la Eucaristía del funeral de don Ernesto Daza Ondarza

Cochabamba, 20 de abril de 1977.

HERMANOS Y AMIGOS:

Las separaciones duelen al alma, sean breves, prolongadas o definitivas. Por eso, esta mañana junto a los restos mortales de ese eximio amigo que fue y seguirá siendo siempre Don Ernesto Daza Ondarza, veo rostros entristecidos y ojos cuajados de lágrimas.

Para sus familiares y amigos, que somos muchos, para los que compartimos su fe cristiana, esta separación, prolongada o breve -nadie lo sabe- no es definitiva.

Permitanme, que en esta oportunidad les hable, no solamente el Pastor, sino el amigo que compartió en diversas oportunidades a lo largo de la vida las alegrías y las penas que a cada uno depara la existencia.

Permitanme, también, que les hable el cristiano, que en otros muchos compartió con Ernesto los ideales juveniles, los más puros y leales, en la misión que quisimos imponernos hace más de cuarenta años en el apostolado cristiano y católico: el renacimiento espiritual de nuestra Patria.

Siguiendo caminos distintos, nuestras rutas se entrecruzaron en muchas de las coyunturas importantes de la vida, y así, pudimos sostener una amistad que los años ni la distancia lograron debilitar.

Otras personas, ligadas al Dr. Daza Ondarza en otros quehaceres y preocupaciones, le rendirán su homenaje en esos campos. Yo me referiré a lo que me corresponda.

Porque Ernesto fue un hombre de alma grande y de inquietudes que comprendieron, como su Iglesia, todo lo bueno, lo bello y lo verdadero, hizo suyas las alegrías los problemas y los dolores de los hombres de su tiempo, su vida fue tan fecunda y plena.

Fue estudiante, abogado, maestro y catedrático universitario, diplomático, jurisconsulto y administrador de justicia cumpliendo todas esas funciones con eficiencia e idoneidad.

Su amor, tenía objetivos diversos y se dió en plenitud a cada uno. Yo pienso que como cristiano supo conjugarlos en torno al gran mandamiento de amor que tiene su centro y cima en Dios, y que cuando es verdadero, irradia hacia los hermanos formando un solo haz, que transforma la vida, haciéndola fecunda en obras de bien. Por eso, Ernesto Daza Ondarza fue el esposo fiel, el padre educador de sus hijos y fue bien correspondido por la digna esposa y los hijos.

Pienso que su segunda gran preocupación fue el bien común al que se entregó con lealtad en todos los campos de su actividad multiple. Y entre ellos, sobresalió su amor y su servicio a la Universidad, centro del saber culto, que ella irradia en favor de la colectividad. Por eso, sus restos mortales son despedidos desde esta noble Casa de Estudios de la que fue digno Rector hasta ayer.

En este último cargo se desempeñó con el vigor y la eficacia que le fueron característicos y lo desempeñó con fidelidad plena al deber. La intensidad de su vida le sorprendió en plena acción. Yo creo que ha muerto como habría deseado morir.

(Pasa a la página 16)

HANSA
Sinónimo de Confianza

CUMPLEAÑOS

El día de hoy cumple dos años de vida el Niñito FREDDY CHACON ARISEZ y será agasajado por sus papás y sus pequeñas relaciones con un tée-piñata en los salones del club Ambassador.

La familia del que en vida fue Sr.

Don GEORG VOLK JURICA
(Q.D.D.G.)

Invita a sus parientes, amigos y personas piadosas, se dignen asistir a la misa que recordando el primer mes de su sensible fallecimiento, se oficiará el día de mañana lunes 2 de mayo, a horas 11 y 30 a.m. , en el Templo de María Auxiliadora (El Prado).

Agradece profundamente su asistencia.

FALLECIMIENTOS

En la paz del Señor y confortada con los auxilios de la Santa Religión Católica ha dejado de existir la que en vida fue abnegada madre:

Doña EMILIANA LAZARTE REYES
(Q.E.P.D.)

Arturo, Walter y Alicia, hijos; Remigia y Cleta, hermanas; Teresa V. de Bustillos, Remigio, hijos políticos; Norah T. de Sotomayor, Irene, Edgar, Hugo, Julieta, Graciela y Alejo, sobrinos; nietos, bisnietos y demás familia ruegan a sus parientes y amistades en especial a los residentes de Inquisivi y demás personas piadosas se dignen asistir a la traslación de los restos mortales de la extinta al Cementerio General el día de Hoy a hrs. 16 p.m. El cortejo fúnebre partirá de la Calle Chuquisaca (sociedad obreros del Porvenir). Favor que agradecerá la familia doliente.
Servicios de Funeraria Valdivia c/Graneros 121 tels. 25254-24290.-

BOLIVAR S.A. DE SEGUROS:
En la Paz del Señor y confortada con los auxilios de la Santa Religión Católica ha dejado de existir la que en vida fue señora

Doña SABASTIANA FRANCO
(Q.D.D.G.)

Manuel, Juana Cárdenas, hijos; Francisco Heredia, Margarita Allaga, hijos políticos; los nietos y demás familia invitan a las madres y viudas de la guerra del Chaco a asistir a la traslación de los restos mortales de la extinta al Cementerio General el día de hoy domingo a horas 15 y 30 p.m.
El cortejo fúnebre partirá de Villa Victoria (lugar del cine Illimani).
Favor que será reconocido por la familia doliente.
La Paz, Abril de 1977.

MISAS

Antonia P. de Pinto, Augusto Villa-Gómez R. ausentes; Justa V. de Millán, Ruth V. de Parrado, Suboficial de Ejército Felipe Villa-Gómez R. y Flora V. de Millán, hermanos; Alejandro Pozo Goyffa esposo, e hijos ausentes, hermanos políticos, sobrinos y demás familia de la que en vida fue hermana y madre ejemplar

Sra. FRANCISCA VILLA-GOMEZ R. DE POZO
Q.E.P.D.

ruegan a Uds. se dignen concurrir a la misa de réquiem, que en sufragio del alma de la extinta y recordando el tercer mes de su sensible fallecimiento en la ciudad de Oruro, se mandará oficiar el día lunes 2 del pte. mes a horas 18.15 p.m., en el templo de San Agustín (lado Alcaldía). Su asistencia a este acto de piedad cristiana comprometerá la eterna gratitud de la familia doliente.
El duelo se despide en la puerta del templo.
La Paz, Mayo de 1977.

INVITACION RELIGIOSA

Leonor Serrano de Bascopé, hija; Juan H. Bascopé Vargas, hijo político y demás familia de la que en vida fue abnegada y ejemplar madre,

Sra. Doña FELICIDAD T.v. DE SERRANO
(Q.E.P.D.)

invitan a sus parientes, amigos y personas piadosas, asistir a la Misa que recordando los tres años de su sensible y llorado fallecimiento, se mandará a oficiar el día lunes 2 de mayo del año en curso a horas 18 (6 p.m.) en la Parroquia de San Agustín (lado Municipalidad).
Su concurrencia a este acto de piedad cristiana comprometerá profundamente la gratitud de la familia doliente.
El duelo se despide por tarjeta.
La Paz, abril de 1977.

Homilía en la...

(Viene de la página 15)

Al preguntarme cual ha sido el foco animador de esta existencia tan rica y múltiple, me doy la respuesta diciendo algo que he insinuado ya: la Fe en Dios y en Cristo, basada en el Amor que se hace acción y cumplimiento del deber que surge de los diez mandamientos. Fe y Moral: he ahí la síntesis de esa existencia tan rica y múltiple.

La Palabra de Dios que hemos leído nos abre hacia la esperanza futura. Fue ella la lámpara que iluminó su camino, suscitando y sosteniendo la Fe e inspirando el amor que se dá. Fue la clave de su ideal, que como idea -fuerza movió su existencia terrena en una línea recta y ascendente.

La Palabra de Dios nos ilumina también a nosotros en esta ocasión abriéndonos a la esperanza que no muere. Nos dice Pablo que ninguno de nosotros vive ni muere solamente para sí mismo. Vivimos -dice el Apóstol- para el Señor, y para el Señor morimos. Y ya sea que vivimos y muramos, del Señor somos. Para esto murió Cristo y resucitó: para hacernos felices en el Señor que reina sobre vivos y muertos. Para él y para nosotros hizo surgir en la Resurrección, la Vida de la Muerte.

Cristo nos ha dicho en el Evangelio de San Juan su designio lleno de amor. Quiero que aquellos que me diste estén conmigo allí donde yo estoy. Tú me amaste antes de la Creación del mundo. Yo te conocí, dice al Padre, y estos conocieron que tu me enviaste. Les dí a conocer tu nombre y se lo haré conocer, para que el amor con que tú me has amado esté en mí y yo en ellos.

Sublimes palabras surgidas del Corazón de Dios, mis hermanos. Sabiéndonos amados de Dios confiamos en que él cumple sus promesas y en esto consiste la santa virtud de la esperanza que nos alienta en el recorrido de esta vida.

Nuestro amigo Ernesto vivió y murió para el Señor. Cristo resucitó para comunicarle y comunicarnos a nosotros la vida nueva que adquirió en la Resurrección.

Ernesto Daza Ondarza, amigo de siempre: te esperamos y nos esperas en la Jerusalén del cielo, la morada de Dios en medio de los hombres. Allí no habrá lágrimas en los ojos, porque el Señor las enjugará. Y ya no habrá ni muerte, ni duelo, ni gemidos ni penas, porque todo lo anterior ha pasado, porque Dios lo ha hecho todo nuevo. Dentro de esa esperanza, nos dice "Sí, vengo pronto" y le respondemos con el Apocalipsis. Amén. Ven Señor Jesús.

— Armando Gutiérrez Granier
Arzobispo de Cochabamba.

National
ARTEFACTOS PARA EL HOGAR DE FAMA MUNDIAL

Diplomático Alemán

Busca casa o chalet de cuatro dormitorios, en alquiler, garaje, jardín y demás dependencias. Preferible en Obrajes, Calacoto o inmediaciones.

Ref.: Días hábiles de 8 am. a 12 y 30 y de 14 a 17. Telf. 51980
Días feriados sábado y domingo, al Hotel El Dorado.
Telf: 26952 Preguntar por Sr. Fink.

ITINERARIOS
AVIONES QUE HOY LLEGAN Y SALEN DE LA PAZ

DOMINGO

Servicios Interno

SALIDAS

Lloyd Aéreo Boliviano	"	07.30	a Tarija
" " "	"	07.30	a Sucre
" " "	"	08.00	a Cochabamba-Santa Cruz
" " "	"	10.50	a Rurrenabaque
" " "	"	12.40	a Cochabamba
" " "	"	13.10	a San Borja-Trinidad-Guayaramerín-Riberalta
" " "	"	16.35	a Cochabamba-Santa Cruz
" " "	"	19.00	a Santa Cruz

LLEGADAS

Lloyd Aéreo Boliviano	Hrs.	07.55	de Trinidad-San Borja
" " "	"	10.05	de Cochabamba-Santa Cruz
" " "	"	10.25	de Reyes
" " "	"	12.10	de Sucre-Tarija
" " "	"	12.45	de Rurrenabaque

SERVICIO INTERNACIONAL

LLEGADAS

Braniff International	Vlo. 979 Hrs.	09.30	de Miami-Panamá-New York
" "	" 978 "	23.20	de Buenos Aires-Santiago
Lloyd Aéreo Boliviano	"	10.20	de Miami-Panamá
" " "	"	18.00	de Sao Paulo
" " "	"	11.55	de Lima

SALIDAS

Braniff International	" 979 "	10.15	a Santiago-Buenos Aires
Lloyd Aéreo Boliviano	" 971 "	08.00	a Sao Paulo
" " "	" 954 "	11.20	a Lima

Vuelos a 1ra. hora de mañana lunes:
L.A.B.- Hrs. 06.50 llega de Sta. Cruz - 07.30 de Cbba.- Sale a Cbba.- Sta. Cruz-Tarija Hrs. 08.00
Exterior:- Braniff sale Hrs. 00.20 a Panamá-Miami
L.A.B. sale Hrs. 07.50 a Arica.

AGENDA

PRESENCIA Av. Mariscal Santa Cruz, Edif. Esperanza. CENTRAL Tel. 40460 - 41125 y 52184 - GERENCIA: Tel. 52172. PUBLICIDAD Tel. 52178. REDACCION: Tel. 51998 - Casilla 1451. Cajón Postal 3275.

ROL DE TURNO DE ESTABLECIMIENTOS FARMACEUTICOS DEL 30 DE ABRIL AL 7 DE MAYO

HISPANA Dr. Jorge Claro Yanacocha 311 Telf. 26647; **YUNGAS** Dra. Mirtha Rivero Yungas 734 Telf. 24127; **MAYORI** Dr. Hugo Mayori Avenida Carrasco Nº 1482 Telf. 55060; **LITH** Dra. Lidya Carrillo Ocobaya 231 (Villa Fatima) **ISABEL LA CATOLICA** Dr. Carlos Ibársena Avenida Arce 2587 Tel. 56498; **SOPOCACHI** Dra. Wilma Yacoman Plaza España 2698 Tel. 29979; **SANTA CATALINA** Dra. Hilda Usmayo Boquerón - Colombia Tel. 21401; **JUNNIOR** Dra. Ruth Irahola Avenida Constitución 236 Tel. 54648; **FRIAS** Dra. Antonia Frías Max Paredes (lado Templo Gran Poder); **OBRAJES** Dr. Ricardo Garcia Plaza Franz Tamayo Tel. 82081; **METROPOLITANA** Dra. Wanda Araoz Avenida República 26 (Villa Victoria Tel. 20223; **SATELITE** Dr. René Romero Jaimes Freyre 1984 (Tembladerani) **MERIDA** Dra. Emira de Mérida Manco Kapac y República Tel. 20455

BOMBEROS 119 - ASISTENCIA PUBLICA 118-2211 - RADIO PATRULLA 110 - TRANSITO 26148 SAMAPA 26628 - 26548 - ENERGIA 54357 - TELEFONOS (RECLAMOS) 113 INFORMACIONES 104 SEÑORITA HORA 117 LARGA DISTANCIA EXTERIOR 55907-09 INTERIOR 20402-03 HOSPITAL DE CLINICAS CENTRAL 22821 - 22872 - AASANA 59333-59310.

RETEN DE EMERGENCIA DEPENDIENTE DE LA MUNICIPALIDAD, 26643 y 66193.

FLOTAS

ABAROA Alonso de Mendoza 242, Tel. 27096. **ALIAGA** Montes 700, Tel. 26376. **ANDINO,** León de la Barra 360, Tel. 20471. **ATLAS,** Alonso de Mendoza y Bozo 226, Tel. 28621. **AUTO LINEAS INGAVI,** (viajes al Desaguadero) Manco Kapac 445 (frente a Vita) Tel. 28981. **BUSTILLOS,** Calle Tumusla, al lado Hotel, Tel. 26894. **BOLIVIA,** Alonso de Mendoza, Tel. 55854. **CONDOR,** Bozo esquina Montes Tel. 25893. **CONTINENTAL** Montes 675 Tel. 29061. **COPACABANA** Montes 620 Tel. 20377. **CINTA DE PLATA** Av. Manco Kapac (Prolong. I. Tamayo 417) Tel. 65658. **EXPRESO PANAMERICANO** Bozo 167 Tel. 20803. **EL CISNE** Bozo 169 Tel. 61321. **EL DORADO** Bozo 106 esq. Montes Tel. 40375. **EL CHAPACO** Chuquisaca 536 Tel. 40258. **FLOTAS UNIDAS 15 DE ABRIL** Calle Tiquina 131 Tel. 28911. **IMPERIAL** Pando 159 Tel. 57522. **KIRQUINCHO** Bozo 108 Tel. 54612. **KORILAZO** Montes 700 Tel. 23810. **LA VELOZ DEL SUD** Tiquina esq. Figueroa 739 Tel. 23146. **MANCO KAPAC** Tumusla 530 (Hotel Tumusla) Tel. 50033. **MONTAÑA DE PLATA** Manco Kapac. **ORIENTE** Alonso de Mendoza esq. América 278 Tel. 27551. **SAMA** Plaza Riosinho 98 Tel. 64436. **SAN JORGE** Manco Kapac 450 (a 1/2 cuadra Vita) Tel. 61324. **TRANSPORTE DE CARGA A LARGA DISTANCIA** Plaza Alexander 190 Tel. 27775. **TRANSPORTES RIVEROS** Montes 660 Tel. 20984. **TRANSPORTE PESADO** Montes 511 Tel. 25083. **TRANS SERVICE LTDA.** Alto de la Alianza 630 (Casilla 3922) Tel. 43154. **UNIVERSO** Montes 638 Tel. 42831. **URUS** Bozo 194 Tel. 50793. **VICTORIA** Calle E. Calderón 563 (Gran Poder). **YUNGUEÑA** Calle Viacha esq. Av. Américas 497 Tel. 43001.

EMPRESAS AEREAS

LLOYD AEREO BOLIVIANO: Tels: 54649 - 53132 - 55769 - 51155 - 51163 - 59053 LUFTHANSA Tels.: 20383 - 25780 - 50499 - 50609 - AEROPUERTO Tel. 59151 AEROLINEAS ARGENTINAS Tel. 50792 AVIANCA Tels. 43909 - 40883 AIR FRANCE Tel. 51740 LAN Tel. 25536 - 57750 KLM Tel. 42965 SWISSAIR Tel. 28924 PANAM Tels. 54117 - 41863 BOA Tel. 26387 VARIG Tel. 21450 ECUATORIANA Tel. 54472 - IBERIA Tels. 20270 - 24378 - ALITALIA Tel. 23494 B.O.A.C. Tel. 55541 CANADIAN PACIFIC Tel. 55341 SOUTH AFRICAN AIRLINES Tel. 55541 BRITISH CALEDONIAN Tel. 55541 TAM Tel. 25542 AEROPUERTO 59125. BRANIFF INTERNATIONAL: VENTAS INFORMES Tels. 21100 - 21105 AEROPUERTO Tel. 59303 CARGA Tels. 59555 - 59012 LAN Chile Tel. 25536 - 57750.

FERROCARRILES

ESTACION CENTRAL Tels. 52510 - 53510 ESTACION GUAQUI Tel. 888.

El Público Aclama a
JULIO IGLESIAS
en su primera película!!

"LA VIDA SIGUE IGUAL"
"TENIA UNA GUITARRA"
"ALGUIEN QUE PASO"
"HACE UNOS AÑOS"
El disco de la película:
LA VIDA SIGUE IGUAL
cómprelo en
LAURO & CIA.
y sus agencias.
"YO CANTO"
"CHIQUILLA"
"EN UN BANCO QUE HAY EN LA CIUDAD"

Admire a su ídolo en:
LA VIDA SIGUE IGUAL
A COLORES! - Todo PUBLICO
HOY CINE MONJE CAMPERO
PUBLICIDAD TORRES GARAY

AVISOS ECONOMICOS

Revistas Libros

Gisbert y Cía. S.A.

GISBERT Y CIA. S.A.
Casilla 195
LA PAZ - BOLIVIA

RECIBIMOS NUEVAMENTE:
ZANE GREY- Obras Completas 8 tomos
GOETHE - Obras Completas 3 tomos
IBARBOUROU- Obras Completas
BECQUER- Obras Completas
CHEJOV- Teatro Completo
LUDWIG- Obras Completas 5 tomos
ZWEIG Obras Completas 4 tomos
WREN- Obras Selectas.

Casas

US$ 45.000 zona franca Arica vendo hermoso chalet, 5 dormitorios, 3 baños, living, comedor, ante-jardín, patio, entrada automovil, excelente ubicación residencial, calle Carlos Dittborn 0118 Arica, teléfono 41107. (30-7/81450).

EN SOPOCACHI Se alquila local comercial, calle Crespo esquina Aspiazu, edificio Crespo. Ref: Mismo edificio, 2º. Piso Departamento B. (27-4/J.U.).

SE NECESITA CASITA junta en alquiler Referencias al teléfono 40460 Sr. Rodriguez (R).

Técnicos

T.V. SERVICE Especializado en Brasil repara televisores garantía un año teléfono 52331 (26-7 M/81429).

TECNICO CALEFONES Instala repara teléfono 55449 (26-4/81426)

PLOMERO INSTALACIONES sanitarias teléfono 26823 (23-1/81417)

ELECTRICISTA Toda hora instalaciones, reparaciones cocinas, teléfono 60697. (27-2/81433)

PINTOR Interior exterior TELEFONO 62307 (21-2M/81194)

- **PLOMERO** Se hacen Instalaciones y Reparaciones teléfono 54306 (28-2/81423).

PLOMERO Instalaciones sanitarias, teléfono 26823 (1-8/81609).

TECNICO COCINAS Repara toda marca teléfono 55449 (26-4/81426).

TECNICO LAVADORAS Repara toda marca teléfono 55449 (26-4/81426).

SE VENDE Por motivo de viaje calefón flamante 40 galones, teléfono 52433 (1/81608)

Orquestas

BAILE con ORGANO ELECTRONICO teléfono 64206 (26-2/81430)

ORQUESTA Electrónica "PENTAGRAMA" teléfono 54668. (15-16-V/80745)

LOS ONIX Conjunto electrónico, teléfono 65996-54333. (27-7/81438).

ORQUESTA STEREO Teléfono 64581 (20-31/81195)

ORQUESTA ELECTRONICA Teléfono 53220 (22-9M/81409)

ORQUESTA ELECTRONICA "CARVELL" telefono 64206 (26-4/81430).

ORQUESTA "COPACABANA" Teléfono 65955 (14-18 May/81169).

Empleados

NECESITAMOS Operarios con experiencia en manejo de máquinas de clavos, ofrecemos trabaje estable, renumeración acorde a la capacidad. Dirigirse a casilla 617 Oruro ó Alto de la Alianza 610 La Paz (28-1º/81441)

Propiedades Terrenos

TERRENO CENTRICO Se vende Av. Illimani 1613 a dos cuadras de la Plaza Murillo, línea Nivel y papeles al dia. Ref: Teléfono 63838-42383 (230-2/81602

VENDO TERRENO 404 m2 en Sarco. Referencias teléfono 41077 en La Paz Sorata Nº. 18 Sra. Yola (22-4M/81411)

Vehículos

LLEGARON LLEGARON Motores Americanos International 450 Dodge, Ford Chevrolet, Rambler, Diferenciales grandes International, Cajas velocidad, trenes delanteros, radiadores, parabrisas, Alternadores niquelados, máscaras a precios de ocasión. Zoilo Flores 1284 (20-31/81193)

EN VENTA MOTORES GM Diesel-Internacional de 160. 140 H.P. Estacionarios para Industrias madereras. Información Avenida Quintanilla Zuazo Nº. 738 (29-1º/81445).

Muebles

VENDO Comedor, de 14 piezas a medio uso, Ref.: Teléfono 50698 (30-2/81604).

MUEBLERIA LA PAZ vende a plazos comedor en madera, dormitorio y piezas sueltas. Juan de la Riva 1419 interior. Teléfono 65836. (27-1/81439)

Tocadiscos TV-Radios

TELEVISOR "RCA" motivo viaje vendo. Francisco de Miranda Nº 1969 Miraflores (23-1º/81413).

Máquinas

VENDO Máquina de tejer Turmix nueva Ref: Teléfono 57798. (30-1/81605).

OCASION VENDO flamante máquina de tejer "PASSAP DUOMATIC" Final Díaz Romero Nº. 1825 (29-1º./81446).

VENDO Prensa manual imprenta, materiales, puertas, herramientas, discos, radios pequeños, cocina. Rosendo Gutiérrez 699 interior (1/81610).

ofertas especiales

VENDO POLICOPIADORA "RONEO" portátil nueva. Referencias teléfono 22148 (29-5/81449).

CLASES DE CONTABILIDAD empezarán mes de mayo INSTITUTO "EVA PERON" Yanacocha 682 (29-5/81449).

VENDO BAÑOS Argentinos. Azulejos precios sin competencia. Ricardo Mujia 1009 Teléfono 25455 (29-10/81447).

EN VENTA Caballo. Verlo Club Alemán, telefono particular 83138 (30-1/81443).

VENDO Un negocio de Heladeria. Av. Pando 1655. Ref: misma casa o al 159. (30-5/81606).

Departamentos Habitaciones

SE VENDE lindo departamento un dormitorio, Edificio Victoria piso superior. Ref: horas oficina 22729. (30-1/81601).

SANTA CRUZ

EN SANTA CRUZ se necesita con suma urgencia a la Sra. Bertha Viscarra de Merubia para devolverle su vivienda. Abel Arnez Castellanos (29-5/77134)

EN SANTA CRUZ Alquilo local para depósito u otros, tiene trifásica, entrada carro, galpón, pieza, baño, patio, teléfono. Zona Norte pasando primer anillo. Ref: 2-2025. (27-1/77131).

EN SANTA CRUZ 390 mil VENDO casita con verja 575 m2, con agua, luz, alcantarillado, teléfono. Enlozetada calle Tte. Roca Peirano 184 cerca estación F.C. tratar Jordán 3301 teléfono 28745 COCHABAMBA Sta. Losantos 14 a 1[illegible] horas 28-3/73132).

EN SANTA CRUZ, Sierra cinta "Jonserd" Tableadora, grande en VENTA casilla 457 teléfono - 2-5002 SANTA CRUZ (23-4M/77127).

- **VENDO CASA** en construcción sobre Avenida Alemana. Teléfonos 2633[illegible] Santa Cruz. La Paz: 29317 (27/-6/81420).

EN SANTA CRUZ VENDO CASA sobre Avenida GRIGOTA 15 de frente por 50 de fondo 9 habitaciones Familia Terrazas (26-2/R).

EN SANTA CRUZ Vendo casa excelente ubicación, especial para negocio, oficinas, empresas, vivienda, etc. Ref.: Sucre 774 (27-5/77126).

COCHABAMBA

EN COCHABAMBA VENDO propiedad de 6[illegible] hectáreas con huertos de durazneros y bosque de eucaliptus. Para más informes casilla 692 teléfono 24242 (26-5/73127).

EN COCHABAMBA Casa en venta con negocio de Duchas, zona residencial. Av. Simón López Ref: Duchas Nilo. 30-1/73136).

EN COCHABAMBA VENDO lotes para industria 15.000 m2 sobre Avenida Blanco Galindo 20.000 m2. sobre vía férrea. Referencias Casilla 802 COCHABAMBA (26-2/81424).

EN COCHABAMBA se vende TERRENO 404 m2 en Sarco Referencias teléfono 41077, en La Paz Sorata Nº. 18 Sra. Yola (26-3/81411).

EN COCHABAMBA VENDO lotes para industria 15.000 m2. sobre Avenida Blanco Galindo - 20.000 m2 sobre vía férrea. Referencias Casilla 802 COCHABAMBA (28-2/811424).

COCHABAMBA Vendo chalet construcción nueva 3 departamentos independientes más 3 habitaciones con baño dos tanques para agua con bomba eléctrica garage. Ref. Riberalta Nº 35, teléfono 40501 (1-7/81607).

CASA EN VENTA en **COCHABAMBA** próxima a las flotas Ladislao Cabrera 4284 2 pisos 3 departamentos Entrega completamente vacia (28-1º/81404).

COCHABAMBA CALACALA por 280 mil vendo hermoso lote 431 m2 con verja cerca a la plaza Calle Adela Zamudio. Referencias Jordán 3301 teléfono 28745 Sra. Losantos de 14 a 17 horas (28-3/73133).

HANSA
Sinónimo de Confianza

Guia Profesional

Médicos

Dra. RUTH MALDONADO BALLON
GINECOLOGIA OBSTETRICIA

Prenatal. Partos, Esterilidad. Flujos vaginales anormales. Hemorragias, Tumores mamarios. Prevención del Cáncer uterino. Cirugía especializada.
Orientación Sexual de la pareja.
Trastornos de la menopausia, climaterio.
CONSULTORIO: Mariscal Santa Cruz 1322.
TARDES: 13,30 - 19,30
Reservar hora: Teléfono 50040.

DR. LUIS F. BARRAGAN

Medicina Interna Endocrinología-Medicina Nuclear Bocio y Enfermedades tiroideas. Diabetes-Obesidad. Problemas de crecimiento. Consultorio Edificio Alameda planta baja. Lunes a viernes 15 a 20 Tel 29483

Dr. RAUL URQUIZO ROJAS
CIRUJANO ESPECIALISTA

VI cátedra Universidad de Buenos Aires Profesor de Cirugía de la UMSA.
Cirugía de cuello. Abdomen: Hígado, Vías Biliares, Páncreas, Estómago, Intestinos, Apéndice, etc. Hernias, mama.
VARICES, ULCERAS VARICOSAS, FLEBITIS, ETC.
Consultorio: Potosí 876 esquina Jenaro Sanjines 1º. piso oficina 2.
Teléfono: 57525 Domicilio: 54420, Consultas: Horas 18 a 20.

Dr. ALFREDO RAMIREZ TORRICO
CIRUJANO-UROLOGO

-Estudios especialización Universidad de Chile.
Cirugía y enfermedades de riñones, vejiga, próstata, genitales, infertilidad, venéreas, etc. Avenida Camacho 1377. Teléfono 57219-64817.
Consultas: Horas 14-19 sábados 10-12.

DR. FABIO PRADO BARRIENTOS
ENFERMEDADES DE PIEL

Hospital de Buenos Aires-San Pablo - Santiago de Chile, Eczemas - Alergias, Tiñas, Acné. Consultorio Edificio Castilla 2do. piso, oficina 201 (Loayza 250) Teléfono 56641, Hs. 15 y 30 adelante.

CLINICA DELGADO

Maternidad y Cirugía Ginecología Obstetricia. Prenatal, partos, hemorragias, flujos vaginales, planificación familiar.
Murillo 1379 (entre Almirante Grau y Colombia) Reservar hora. Teléfono 25056. Casilla 293.

Dr. CARLOS FLORES
Cirujano Proctólogo

Enfermedades Anorrectales, hemorroides y sus complicaciones.

Dr. JOSE CARREON MOLDIZ

Medicina Interna- Gastroenterología M.S. en Nutrición Humana.
Av. Arce Edif. Santa Isabel Bloque C. Consultorio 101 Reservar visita de 14 a 20 horas al teléfono 21775.

DR. GUILLERMO SUAREZ TEJADA
UROLOGO

Cirugía y enfermedades de riñones, vejiga, próstata, genitales, venéreas. etc., trastornos uro-genitales de la infancia. Consultorio Mercado 996 Esq. Yanacocha 4º Piso. Horas 18 a 20 p.m.

Dr. ALBERTO GUMIEL
MEDICO
Universidad de Harvard

Urología. Venéreas, transtornos, sexuales. Medicina Ocupacional. Consultorio Edificio "Libertad" Jenaro Sanjines 423 Potosí 1er. Piso Oficina 108. Teléfono 40263 domicilio 26921 Hrs. 17:30 - 20.

DR. MARCELO ARZE CHOPITEA
CIRUJANO OFTALMOLOGO

Atiende en su consultorio en Edificio Libertad, piso 9, oficina 903, calle Potosí y Genaro Sanjinés.
Horario de 17 a 19 p.m.

CIRUGIA PLASTICA
Dr. HECTOR RIVERA RODAS

Especializado en el exterior. Hospital Francés (Societé de Bienfaisance Francaise), Instituto Argentino de Diagnóstico y Tratamiento (Buenos Aires). Atiende:
Cirugía Cosmética Facial: arrugas de frente, cara, cuello, párpados.
Corrección de nariz, orejas, labio doble, cicatrices, pezón invertido, mama masculina (ginecomastia)
Embellecimiento de busto y abdomen. Quemaduras.
Consultorio: Plaza San Francisco 893, Primer Piso. Hs. 18-20 Tel. 25310. Urgencia. Tels. 52961-20865.

DR. MARIO MENDEZ ELIAS

Especializado en Neurocirugía Suecia, Inglaterra Holanda.
Enfermedades Cirugía de Cerebro médula, nervios traumatismo cr[illegible] neocerebrales, vertebrales epilepsia. Dolor.
Consultorio: Edificio Venezuela Capitan Ravelo 207[illegible] primer piso horas 16 a 17 teléfono 58075 - 82909.

Dr. GUSTAVO VALENZUELA ARCE
ORTOPEDIA-TRAUMATOLOGIA

Niños - Adultos
Especializado en Méxic[illegible] Fracturas, luxaciones Enfermedades congénitas. Edificio Banco Bolivia[illegible] Americano, 3er. piso. Hs. [illegible] 19,30. Tel. 24807. Emergenci[illegible] Tel. 21311.

DR. ALBERTO MARIACA
MEDICO CIRUJANO

Medicina interna. Esp. Gastroenterlogia, Estómago, [illegible] testinos, apéndice, hígado vesícula biliar, páncreas, etc. Consultorio Plaza Venezuela 3er. piso (Edificio Sobima Altos O.K. de horas 17 a 20. Teléfono 65178 Domicilio 23[illegible]

Abogados

ARTURO VILLANUEVA RODRIGUEZ
ABOGADO

Atención personal en juicios civiles, penales, sociales, ministrativos, jubilaciones Yanacocha 301 (Asbún Antig[illegible] 2º. piso, oficina 2. Teléfono 42934. Casilla 2546. Consulta gratuita.

Nada hay más cerca de usted que un hermoso premio

GANE GRATIS!!! CON CIGARRILLOS Colorado

Colorado

GANE GRATIS!!! CON CIGARRILLOS Colorado

Más de 50.000 premios tenemos por entregar

SON **15** LAS PERSONAS QUE COMPLETARON LA FIGURA

Nº1 Sr. Julio Haich Moreno - La Paz
Nº2 Sr. Casto Osinaga Camacho - Santa Cruz
Nº3 Sra. Nilda Gumiel de Aguilar - La Paz
Nº4 Sr. Raúl Gutierrez - Santa Cruz
Nº5 Sra. Vilma Eyzaguirre de Rocabado - La Paz
Nº6 Srta. Nancy Mamani Lucana - Cochabamba
Nº7 Sr. Alfredo Zorrilla - La Paz
Nº8 Sr. Miguel Murguia Oruro
Nº9 Srta. Martha Soria Argote Arauco - La Paz
Nº10 Srta. Norah Bejarano - La Paz
Nº11 Sr. Guillermo Ibañez - La Paz
Nº12 Sr. Dionisio Vargas - Potosi
Nº13 Sr. Daniel Baquira - Camargo
Nº14 Sr. Rafael Bautista - Sucre
Nº15 Sr. Juan Torcuato Salazar - Cochabamba

AUN FALTAN **5**, LOS ESTAMOS ESPERANDO

AUTOMOVIL *Gemini* 0 Kms. en 6 PARTES

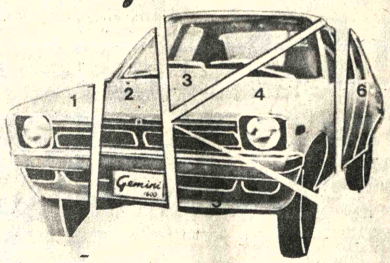

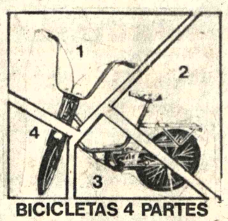

BICICLETAS 4 PARTES

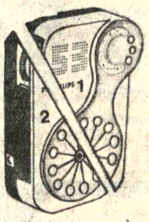

RADIOS 2 PARTES

REFRIGERADORES 4 PARTES

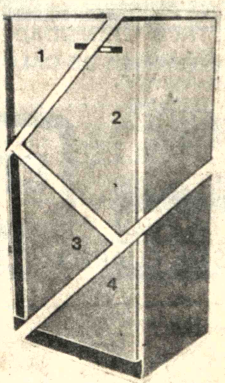

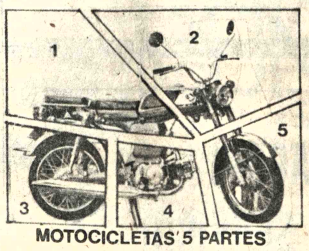

MOTOCICLETAS 5 PARTES

TELEVISORES 4 PARTES

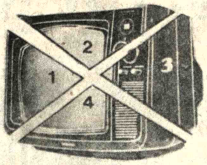

COCINAS 3 PARTES

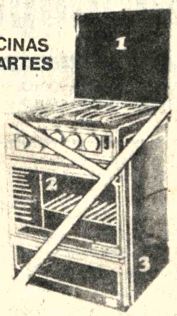

Copinter

SIN NOMBRES NI FOTOGRAFIAS ENTREGAMOS TODOS LOS DIAS MILES Y MILES DE PREMIOS

ALGO NUEVO ESTÁ PASANDO EN COLORADO...

PRUÉBELO Y LO SABRÁ!

Agradecimiento al H. Alcalde Municipal de La Paz

- Las Juntas Vecinales de Villa El Carmen, Las Nieves, Obispo Bosque, Jucumarini, Las Lomas, Tembladerani, Kotahuma y Tacagua afiliadas a FEJUVE, manifiestan su público reconocimiento por la visita que el día domingo 24 del presente, hizo el H. Alcalde Municipal, para conocer las necesidades de servicios públicos de que carece la extensa zona.

En esta oportunidad, la Autoridad Edilicia a la que recibió con júbilo la población de las Juntas Vecinales de la zona, prometió materializar a breve plazo, la expropiación de terrenos baldíos existentes en la Avenida Buenos Aires al margen del Río Kotahuma, con destino a efectuar urgentes obras de servicios públicos que faltan en la zona, asimismo prometió acelerar los trabajos para la conclusión del Mercado de Jukumarini y la construcción de otros servicios que beneficien a la comunidad y contribuyan al embellecimiento de la zona, como Parques, Campos Deportivos, etc. También resolvió la complementación de obras para la conclusión de la canalización del Río Kotahuma hasta su fase final. .

Al dar cuenta a la población paceña de las obras que beneficiarán a nuestra zona, hacemos público reconocimiento de la fructífera labor que cumple nuestro H. Alcalde Municipal Señor Don MARIO MERCADO VACA GUZMAN, porque tenemos la seguridad de que lo que resuelve el dinámico Burgomaestre paceño, se traduce en obras, que son amores hacia su pueblo.

La Paz, 30 de Abril de 1977

ARTE Y CULTURA

Joven músico boliviano se destaca en Universidad de Estados Unidos

VICTOR MANUEL VALDA

El joven músico boliviano Victor Manuel Valda fue premiado por la Mesa Redonda Panamericana como el alumno latinoamericano más sobresaliente de la Universidad de Texas-Austin.

Junto a dos estudiantes norteamericanos, el intérprete nacional fue agasajado por sus profesores el pasado 8 de abril. Pasada la ceremonia, Valda ofreció un concierto para sus compañeros contrabajistas.

Victor Manuel Valda, egresado del Colegio "Don Bosco" de La Paz, fue miembro durante un año de la Orquesta Sinfonica Nacional, en la gestión de Gerald Brown.

Viajó luego, para proseguir sus estudios musicales, a San José de Costa Rica, donde fue ayudado por su antiguo director Brown.

Tras permanecer dos años en ese país centroamericano, Valda se inscribió en la Universidad de Texas-Austin, donde acaba de recibir un galardón que lo acredita como una promesa para el mundo musical boliviano.

El contrabajista Valda tiene el propósito de continuar sus estudios musicales en la citada universidad norteamericana hasta el obtener su doctorado.

Victor Manuel Valda se suma así a los ya numerosos músicos bolivianos que se preparan en el extranjero para volcar luego sus conocimientos en beneficio de la juventud de nuestro país.

El examen del personal y el empleo de tests

EL EXAMEN DEL PERSONAL Y EL EMPLEO DE TESTS, de Jean-Marie Faverge. Versión Castellana de Alfredo Guera Miralles. Biblioteca de Psicología Nº. 20. 176 páginas. Editorial Herder S.A. 1975-Barcelona.

El empleo de los tests en la vida social y particularmente en la industrial tiene ya un prolongado pasado. Para determinadas personas, el tema es considerado como conocido, clasificado, las investigaciones que a él se refieren están pasadas de moda y no hay por qué volver sobre ellas; para otras, el principio mismo sobre el cual se asienta dicho empleo es impugnado partiendo de fundamentos ideológicos y políticos: los exámenes del personal de una empresa estarían destinados a un mayor provecho por parte de ésta, y el argumento de que se trata de situar individuos en aquellos puestos que mejor les convienen no supondría sino una justificación para encubrir una mala conciencia, oculta, pero existente.

Es posible que dichas personas hallen en este libro elementos que reforzarán su opinión, así como otras que harán que la maticen o la conviertan en más flexible. Pero la presente obra no ha sido escrita con tal fin. Se trata de una exposición de métodos y técnicas, no de una defensa.

Los estudiantes de psicología manifiestan con frecuencia cierta ansiedad con respecto a aquellos que aprenden en la universidad; no ven clara la aplicación que podrán tener tales conocimientos cuando finalicen sus estudios, excepto irlos olvidando paulatinamente; en posición de un diploma que da fe de adquisiciones abstractas, se sienten inferiores en relación con los ingenieros, los médicos u otros profesionales que poseen ciencias y artes útiles. Nuestros estudiantes reclaman que se les enseñe a animar grupos, a reconocer signos clínicos, a analizar una situación real, a servirse de tests e instrumentos, a construir escalas y cuestionarios, a aprovechar datos, a utilizar técnicas de formación, a programar en distintos lenguajes, etc.

A tales cuestiones trata de dar respuesta el autor renunciando definitivamente a asociar engañosamente los títulos de los empleos y los nombres abstractos de las cualidades, y evitando la aceptación sin más, de algunos tests comercializados de aplicación muy general; con lo cual impone cierta exigencia a la hora de elegir en el cajón de sastre de la psicotecnia.

Por otra parte, el autor analiza las situaciones particulares en las que tiene lugar el examen, a fin de explicitar las variables pertinentes, expone métodos para elaborar los exámenes y construir tests o cuestionarios a medida, y enseña a manejar estos instrumentos. También se refiere a los métodos de tratamiento de datos, sobre todo para la validación.

Los interesados podrán adquirir esta obra, en La Paz, en la Librería San Pablo, calle Colón Nº. 627; en Cochabamba en el Centro San Pablo, calle Santivañez Nº. 3861.

los afamados fiambres y embutidos

AHORA EN LA PAZ

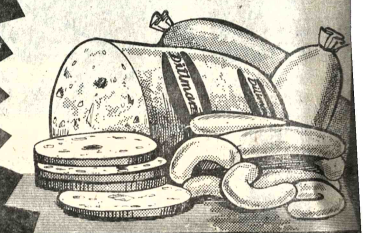

Dillmann

DISTRIBUIDOR PARA LA PAZ

Zoilo Flores 1117 Telf. 56887

¡ADQUIERALOS EN ESTAS DIRECCIONES! :

Frial Don Willie	Landaeta 355
Supermercado SIFCO	El Prado (lado cine Monje Campero)
Frial Brasilia	6 de Agosto Edificio Brasilia
Frial Lupita	Manco Kapac esq. Tumusla
Supermercado EDIBOL	Calacoto
Kiosko Nº 3	Mercado Camacho
Kiosko Nº 3	Mercado Rodriguez
Kiosco Nº 30 (planta baja)	Mercado Miraflores
Almacén Internacional	20 de Octubre Edificio Jazmín

TROFEO INTERNACIONAL A LA CALIDAD

ADIOS AL INVIERNO..!

TENGA AL VERANO EN SU HOGAR.!

CON LA VARIEDAD DE ESTUFAS JATA

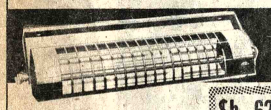

ESTUFA MURAL DEBAÑO

MOD. 94 220 V 500-1500 W

$b. 622

ESTUFA MURAL DE TUBOS INFRARROJOS

MOD. 75 500/1000/2000 W. 220 V.

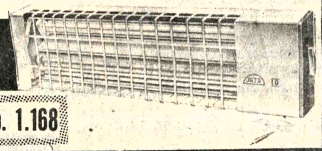

$b. 1.168

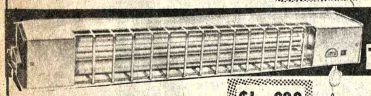

ESTUFA MURAL DE TUBOS INFRARROJOS

MOD. 80 300/600/1200 W. 120/220 V.

$b. 863

ESTUFA TERMO ELECTRICA

MOD. 73 VOL: 220 W: 1500 TRES INTENSIDADES DE CALOR

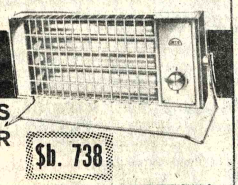

$b. 738

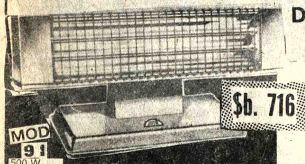

$b. 716

MOD 91 300 W 220/120 V.

ESTUFA DE PISO INFRARROJOS DE CUARZO

credipopu

POTOSI-AYACUCHO MERCADO 951-957

YPFB

INAUGURACION ESTACION DE SERVICIO "EL REMANSO"

Yacimientos Petrolíferos Fiscales Bolivianos, tiene el agrado de anunciar la inauguración de la Estación de Servicio "El Remanso" ubicada en la Avda. Presidente Banzer Km. 3 de la ciudad de Santa Cruz, que entrará en funcionamiento a partir del próximo 2 de mayo del presente año.

Obra realizada en forma conjunta entre la iniciativa Privada y YPFB.

HEMISFERICA DIAPULSE INTERNACIONAL

LA PAZ – BOLIVIA

PRESENTA:

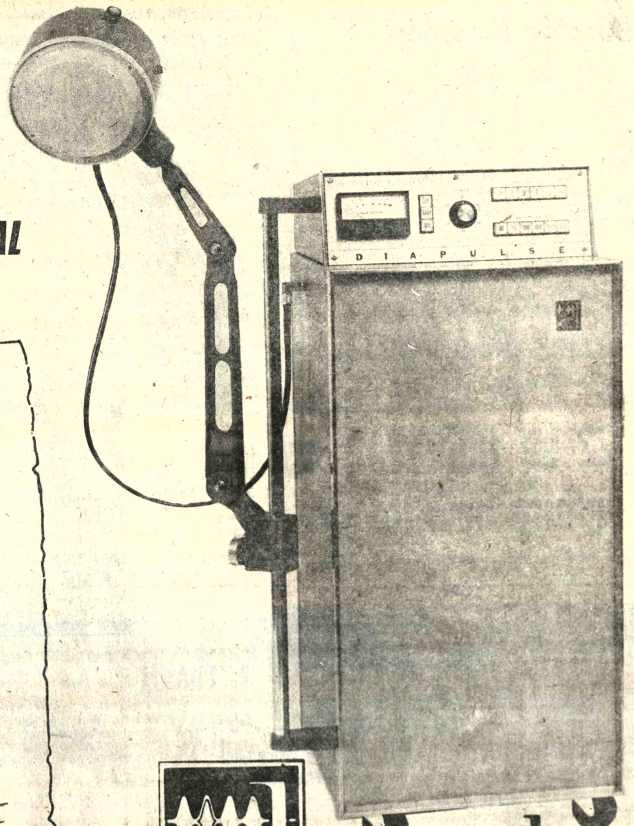

HEMISFERICA DIAPULSE INTERNACIONAL, TIENE EL AGRADO DE INVITAR AL CUERPO MEDICO ESPECIALIZADO EN:

OTORRINOLARINGOLOGIA
TRAUMATOLOGIA
PEDIATRIA
CIRUGIA DENTAL
FISIOTERAPIA
CIRUGIA GENERAL
ENFERMERIA
GINECOLOGIA OBSTETRICA

AL SEMINARIO QUE DICTARA EL DR. DAVID ROSS EN EL AUDITORIO DEL HOSPITAL OBRERO DEL 29 DE ABRIL AL 4 DE MAYO DE 1977.

MAYORES INFORMES: TEL. 40359-29122

-SE EXTENDERAN CERTIFICADOS DE ASISTENCIA-

Diapulse

ESTIMADO DOCTOR:

ESTAMOS SEGUROS DE QUE USTED TAMBIEN ENCONTRARA EN LA TERAPIA DIAPULSE VALIOSISIMO AUXILIAR QUE ESTABA NECESITANDO EN EL DESARROLLO DE SU IMPORTANTE LABOR EN FAVOR DE LA SALUD.

Actualmente usted debe haber oído del revolucionario avance de la DIAPULSOTERAPIA en biofísica y electrónica médica, ampliamente usada en los Estados Unidos, Europa y ahora en Bolivia.

Sus particulares ventajas constituyen el adelanto más notable en la materia, al servicio de la medicina hasta la fecha.

I.- HISTORIA

Durante muchos años la corriente de alta frecuencia se ha empleado como agente terapeútico. Sin embargo, su eficacia deriva del efecto terapeútico del calor de penetración profunda, lo cual, necesariamente, limita su grado de aprovechamiento, ya que una elevación excesiva de la temperatura está contraindicada en muchos casos. En los estudios clínicos y experimentales, efectuados durante los últimos 25 años, se ha revelado que muchos de los efectos que produce la aplicación de corriente de alta frecuencia obedecían a la absorción de la propia energía electromagnética, mas que al calor generado. Con el fin de aprovechar este importante descubrimiento, y para aumentar la escala de aplicaciones de esta valiosa forma de energía terapeútica, se diseñó el Diapulse (R).

II.- ¿QUE ES Y COMO ACTUA EL DIAPULSE?

Es una técnica para estimular las reacciones tisulares mediante la aplicación de energía eléctrica a una frecuencia de 27.12 megaciclos, en forma de una corriente intermitente de impulsos. Estos impulsos de energía se regulan de tal manera que cualquier proporción de calor generado por un impulso individual se disipe antes de aplicar el siguiente impulso. Con este método es posible utilizar una intensidad máxima de más de 1000 vatios de potencia instantánea, sin elevar la temperatura del cuerpo en absoluto.

La unidad Diapulse emite una energía electromagnética de alta frecuencia en intervalos intermitentes, regulados de modo que el intervalo entre un impulso y otro equivalga a 25 veces la duración del impulso de energía, lo cual separa un tiempo suficiente para que la circulación de la sangre se lleve cualquier proporción de calor que pueda producir el impulso de energía, permitiendo así una penetración profunda y una intensidad elevada, sin que aparezca un alza en la temperatura local o general.

TAMBIEN...

PARA LA TERAPIA DEPORTIVA

El 22 se inicia el torneo de fulbito de Alto Obrajes

Desde el 22 del presente comenzará la disputa del certamen de fulbito organizado por la Junta de Vecinos de Alto Obrajes "Barrio del Magisterio".

Los diferentes encuentros, previo el programa de encuentros a sortearse oportunamente, se jugarán en la cancha del Centro Vecinal Nº 1.

La convocatoria para dicha competencia es la siguiente:

PRIMERO.- Podrán participar todos los vecinos residentes en el barrio, agrupados en clubes o equipos.

SEGUNDO.- Las categorías que intervendrán en el torneo son: a) Categoría MASCOTAS, hasta 8 años; b) INFANTIL, de 8 a 12 años; c) JUVENIL "A", de 13 a 16 años; d) JUVENIL "B", de 17 a 30 años; e) MAYORES, de 30 a 80 años.

TERCERO.- El presente campeonato se regirá a los reglamentos de la Asociación de Fulbito de La Paz y a las normas disciplinarias internas de la Secretaría de Deportes de la Junta.

CUARTO.- Para comprobar la edad de los jugadores comprendidos en las categorías Mascotas, Infantiles, Juvenil "A" y "B", los delegados deberán presentar los certificados de nacimiento respectivos, para que sean legalmente habilitados.

QUINTO.- Los partidos se efectuarán los días sábados y domingos de cada semana en la cancha de costumbre. Centro Vecinal Nº 1.

SEXTO.- Las inscripciones se recibirán a partir de la fecha, hasta el 11 de mayo, en las siguientes direcciones: Sector "A", casa del Prof. Luis Pérez, calle X Nº 501. Sector "B", casa del Prof. Esteban Osuna, calle VI Nº 958, hasta horas 20 del día indicado, acompañando los siguientes requisitos:

a) Derecho de inscripción; b) Nómina de jugadores, mínimo 8 y máximo 12; c) Color de uniforme; d) Nombre de los delegados titular y suplente; e) Nombre de un árbitro.

SEPTIMO.- Se fija el valor de las inscripciones en los siguientes montos: Mascotas, libre; Infantiles, $b. 20; Juveniles, $b. 30; Mayores, $b. 50.-

OCTAVO.- Para la habilitación de tarjetas, cada club o equipo deberá presentar obligatoriamente una fotografía, tamaño carnet, de cada uno de los jugadores participantes.

NOVENO.- El campeonat. iniciará el día domingo 22 de mayo, a horas 9:30, sujeto a programa especial y con la concurrencia de todos los equipos inscritos. En esta oportunidad se entregarán los premios a los campeones de 1976.

Los equipos de las diferentes categorías, que no se hagan presentes en la inauguración del campeonato correctamente uniformados, serán sancionados con dos puntos en contra, sin reclamo alguno.

DECIMO.- Cualquier punto no especificado en la presente convocatoria, se resolverá en reunión de delegados.

Bilbao de España entrará en receso

BILBAO, ESPAÑA, 30 (LATIN-REUTER) - Koldo Aguirre, entrenador del club Atlético Bilbao de España, dijo hoy aquí que hará descansar a la mitad de su equipo este fin de semana en preparación para el partido del miércoles en Turín contra el Juventus por la final de la copa "Unión Europea de Fútbol".

Al anunciar el plantel de 16 jugadores que viajará a Italia, Aguirre señaló que seis de los habituales titulares permanecerán en Bilbao este fin de semana en lugar de trasladarse hasta Barcelona para jugar contra el equipo de Español en partido por el certamen de primera división.

- CAPITANES.- Balmaceda y Barahona, capitanes de Primero de Mayo de La Paz y Potosí, intercambiando banderines antes del partido de ayer en el Lastra, que terminó empatado 1 a 1.

-TAE KWON DO.- Escena de una lucha por el torneo nacional que se cumple en el Coliseo de la calle México. Los participantes hacen gala de su entusiasmo y sus conocimientos técnicos en esta disciplina.

- UNIVERSIDAD DE SANTA CRUZ.- El plantel de la Universidad Gabriel René Moreno interviene con poca fortuna en el torneo "Integrado" entre equipos de Santa Cruz y Cochabamba. Se espera que repunte. (FOTO PRESENCIA DE LA CIUDAD DE SANTA CRUZ).

National ARTEFACTOS PARA EL HOGAR DE FAMA MUNDIAL

Villa Tunari

LA DIRECCION GENERAL DE ASAANA y la JUNTA VECINAL DE VILLA TUNARI, COMUNICAN a los adjudicatarios y propietarios de terrenos y viviendas que, estando las áreas de afectación de ésta zona en trámite, estudio y planificación, cualquier transacción de venta, hipoteca, donación o de otra índole, será perjudicial y de absoluta responsabilidad para quienes intervengan en dichas transacciones, puesto que no serán reconocidas por las autoridades del rubro en resguardo de la comunidad.

La Paz, Mayo de 1977.

Federación Sindical de Trabajadores Petroleros de Bolivia

DENTRO DEL DESPLIEGUE ECONOMICO EN EL QUE SE HALLA BOLIVIA, UNA DE LAS INDUSTRIAS DE MAYOR IMPORTANCIA ES LA DEL SECTOR PETROLERO, QUE: CALLADA Y HONRADAMENTE DAN SU CONTRIBUCION DECIDIDA AL DESARROLLO DE LA PATRIA.

AL CONMEMORAR EL DIA DEL TRABAJO, RENDIMOS NUESTRO JUSTO HOMENAJE A LOS CAIDOS EN CHICAGO Y QUE ESTE PRIMERO DE MAYO SEA UN COMPROMISO PARA BUSCAR A TRAVES DE LA UNIDAD LABORAL EL ENGRANDECIMIENTO PERMANENTE DE YACIMIENTOS PETROLEROS FISCALES BOLIVIANOS Y MEJORES LOGROS ECONOMICOS PARA LOS TRABAJADORES.

HACEMOS LLEGAR A TODOS Y CADA UNO DE LOS TRABAJADORES PETROLEROS DEL PAIS LOS MEJORES DESEOS DE FELICIDAD.

LA PAZ Mayo 1977

Hugo Tapi Sandoval — COORD. NAL. LABORAL

Reynaldo Vargas Buezo — COORD. NAL. LABORAL.

José Guzmán Farfán
COORD. NAL. LABORAL

Saludo de la Federación Nacional de Cooperativas Mineras de Bolivia en el 1º. de Mayo

Al conmemorarse un año más del heroico sacrificio e inmolación de los mártires de Chicago, LA FENCOMIN saluda a los trabajadores cooperativistas de Bolivia, a los trabajadores de nuestra Patria y del mundo entero, con renovado espíritu y fe en los logros futuros de bienestar,progreso y justicia social.

Esta es una fecha en la cual los trabajadores tenemos que hacer un alto en la jornada diaria a objeto de recordar con verdadera conciencia clasista las glorias de nuestras luchas pasadas, las lecciones de la dura experiencia recogida en años y años de cotidiana labor y reflexionar al mismo tiempo acerca de nuestra actual situación por la que estamos atravesando.

Los Obreros de las fábricas, los talleres, los campamentos mineros cooperativistas, los trabajadores de la ciudad y del campo, constituimos la fuerza y el motor del progreso por excelencia. Nuestro aporte a la creación de la riqueza y el producto nacional es un hecho insoslayable reconocido por todos. Desde este punto de vista, nosotros los trabajadores debemos sentirnos parte constitutiva esencial de los logros que en materia de desarrollo económico, de progreso y bienestar material que se advierte en nuestro país en el curso de los últimos años.

Sin embargo, como triste paradoja del llamado despegue económico en nuestro país, podemos constatar que la situación de la clase trabajadora en general no ha variado en el curso de los últimos años y en el mas, podemos afirmar que más bien ha empeorado y que nuestra condición de vida y de trabajo son cada día más difíciles.

En el caso concreto de los trabajadores mineros cooperativistas, la necesidad de mejorar nuestras condiciones de vida y lograr un mayor avance económico se encuentran pendiente de la respuesta tan ansiada al pedido formulado respecto a la ampliación de los contratos de arrendamiento y áreas de trabajo.

También esta fecha de recordación de los trabajadores del mundo es propicia para formular un llamado a nuestros Gobernantes a objeto de que cumplan con la promesa de ir restituyendo paulatinamente el derecho de los propios trabajadores de contar con sus organismos representativos elegidos democráticamente.

Los trabajadores mineros cooperativistas compartimos la necesidad de restituir a los trabajadores su derecho de asociación sindical, que cada día es más sentida por el conjunto de la ciudadanía. El restablecimiento de la actividad sindical y la vigencia plena de los organismos sindicales es un objetivo de los trabajadores de nuestra Patria y el cual debemos propender en base a la unión y la solidaridad clasista de todos los obreros y gentes del pueblo humilde y explotado.

Y ese clamor que se siente en todas las latitudes de la tierra y en especial en la América Latina, es un rayo de esperanza para que muy pronto en nuestro país se tome conciencia de la actual situación y se inicie un proceso positivo de restitución de libertades y derechos para los trabajadores. Como homenaje a este gran día LA FENCOMIN pide al Gobierno el retorno de los trabajadores exiliados la libertad de los trabajadores presos y particularmente la libertad de **PEDRO MARIOBO** se cretario de nuestro departamento de educación Cooperativista.

Sin embargo, nada podremos conquistar los obreros que no nos cueste una cuota de esfuerzo y de sacrificio, motivo por el cual en esta fecha histórica todos los trabajadores de la Patria debemos reafirmar nuestra posición de seguir luchando en aras de nuestros objetivos sociales y económicos de clase, ratificando nuestra decisión de sellar nuestra unidad que es base de nuestra fuerza.

Saludamos a los martires proletarios de nuestra Patria y proclamemos que el mejor homenaje que podemos hacerles, es seguir sin claudicaciones el camino que ellos con su sangre y sacrificio nos han enseñado.

Viva el Proletariado Boliviano -Vivan los trabajadores del campo y la ciudad - Viva el Primero de Mayo.

FEDERACION NACIONAL DE COOPERATIVAS MINERAS DE BOLIVIA

Pánfilo Anavi - Pdte.- Alejandro Choque - Strio. Grl.- Modesto Rocha - Tesorero.- Julio Quiñones - Dirbamin - Sabino Cayo. Coordinador Comibol Walter Durán CNSS.

Perú en reunión definitoria

RIO DE JANEIRO, 30 (LATIN).- La Federación Peruana de Fútbol enviará a dos de sus dirigentes para participar mañana en la reunión en que se decidirá la sede del triangular que jugarán Brasil, Perú y BOLIVIA, para definir los dos equipos que irán al campeonato mundial de Argentina, el próximo año.

El que salga último de ese breve torneo dirimirá el derecho a estar en Argentina con el ganador del grupo nueve de Europa, que integran Unión Soviética , Hungría y Grecia.

Un vocero de la Confederación Brasileña de Deportes (CBD) anunció aquí que el presidente de la Federación peruana Miguel Guardia, envió un telegrama informando del viaje de dos dirigentes.

La reunión se realizará mañana, después del partido entre América y Botafogo, en el tadio "Maracaná".

Volverá a pelear "Pepermints" Frazer

PANAMA, 30 (LATIN) - El ex campeón mundial de los welter junior Alfonso "Peprmint" Frazer volverá a combatir el 14 de mayo aquí contra Panamericano Vázquez, de Colombia, informaron hoy los promotores del encuentro.

El panameño, ex titular p Asociación Mundial de B (AMB), hará su reaparició una pelea a diez rounds y antigua categoría de los kilogramos.

Kattan y Cia. Ltda.

COMUNICADO A LOS ASOCIADOS DE LA FEDERACION GRAFICA BOLIVIANA

PESE A LA COOPERACION DECIDIDA DE LAS AUTORIDADES DEL SUPREMO GOBIERNO, LA BUENA VOLUNTAD DEL BANCO HIPOTECARIO NACIONAL Y LA FIRMA KATTAN Y CIA. LTDA. EN EFECTIVIZAR LA ENTREGA DE LOS TELEVISORES "ADMIRAL" (INDUSTRIA AMERICANA) A LOS ASOCIADOS DE LA FEDERACION GRAFICA BOLIVIANA, ESA ENTREGA OFICIAL SE EFECTUARA DURANTE LA PRIMERA SEMANA DEL MES DE MAYO.

LA LLEGADA DE ESTA PARTIDA DE 500 TELEVISORES A LA ADMINISTRACION DISTRITAL DE ADUANAS DE LA PAZ, NO OBSTANTE QUE EL VIAJE DE SANTA CRUZ SE HIZO EN EL TIEMPO RECORD DE 27 HORAS, NO SE PUDO CUMPLIR CON LOS TRAMITES LEGALES ADUANEROS.

La Paz, 29 de abril de 1977

JAIME ABASTO
FED.GRAFICA
BOLIVIANA

VICTOR KATTAN
p. KATTAN Y CIA. LTDA.
Representantes Exclusivos en Bolivia de ADMIRAL Subsidiaria de ROCKWELL INTERNATIONAL-U.S.A.

SINDICATO GRAFICO DE LA PAZ

Conforme a resolución del último martes, los trabajadores deberán concentrarse en la Sede Social de la calle Sucre, mayores informaciones la Secretaria.

COORDINACION DEPARTAMENTAL

Mensaje de Falange Socialista Boliviana a los Trabajadores

- Hoy es el Día del Trabajo. Pocas fechas, como la del 1º. de Mayo, tienen tanta significación en la Historia de los pueblos. Es que los trabajadores, los de las ciudades y del agro, por su rol en la producción, su expresión cualitativa y cuantitativa y su heroica y gloriosa tradición de lucha, constituyen la fuerza social más decisiva e importante.

FSB cuenta con una línea ideológica bien clara porque postula el socialismo nacionalista, popular, revolucionario y cristiano. Aspira a crear una sociedad cooperativa y comunitaria, en el marco del cambio de las estructuras económicas, sociales políticas y culturales.

FSB es vanguardia de los intereses y las necesidades de los trabajadores y los campesinos. Por eso cree de su responsabilidad no rehuir su deber de orientar y dirigir al pueblo boliviano en el logro de objetivos que tiendan a devolverle la plenitud de sus derechos.

En ese contexto, FSB formula los siguientes planteamientos:

1.- Institucionalización del país sobre fundamentos de un nuevo orden político-social, democrático y justo.

2.- Derogatoria de los Decretos de 9 de Noviembre de 1974 que intervienen las organizaciones sociales y gremiales é imponen el receso de la actividad de las entidades universitarias y estudiantiles y de los partidos políticos.

3.- Derecho de los trabajadores y campesinos a la libre elección de sus dirigentes y restitución total de sus bienes y sedes sociales.

4.- Respecto al fuero sindical y a todos los derechos y garantías que consagra en favor del pueblo la Constitución Política del Estado.

5.- Frente a la pretensión de egemonia política de los círculos económicos dominantes en el país que configuran el germen de la nueva oligarquía, proponemos la reorientación del proceso nacionalista y popular iniciado el 19 de Agosto de 1971.

6.- Nueva política económica. Distribución racional de la riqueza y de los ingresos . Lucha contra el inmoderado alza del costo de vida que no guarda relación con el congelamiento de sueldos y salarios.

Falange Socialista Boliviana, en este Día, saluda fervorosamente a los trabajadores, hombres, mujeres y niños. Les hace llegar su mensaje de fe, de lucha y de esperanza.

FSB convoca a la solidaridad y la concordia a los bolivianos.

Afirma que unidos, Fuerzas Armadas, Fuerzas Sociales y Partido, podremos garantizar la continuidad institucional, la paz interna, el orden político y forjar, al mismo tiempo, una Bolivia Nueva donde la libertad, la dignidad y la justicia constituyan sus valores más trascendentales.

"POR BOLIVIA"

DEPARTAMENTO NACIONAL OBRERO SINDICAL

DEPARTAMENTO NACIONAL CAMPESINO

La Paz, 1º. de Mayo de 1977

GOLAZO!!

Jockey Club

La pura verdad.

Lo lleva al "MUNDIAL 78"

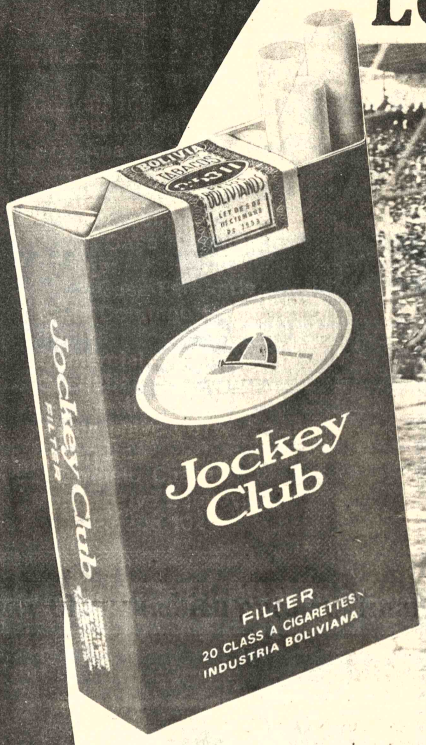

UD. TAMBIEN JUEGA !.

10 cajetillas vacías por un cupón

CADA PREMIO CONSISTE EN ESTOS 3 REGALOS

- Pasajes ida y vuelta en los modernos Jets de LAB.
- Alojamiento.
- Entradas para los partidos de la "LIGUILLA CLASIFICATORIA"

Además muchos, muchísimos premios menores
¡Cuantos más cupones obtenga,
tendrá más posibilidades de ganar más premios!

CANJES:

La Paz: Murillo 741
Murillo 1046
Oruro:
Almacenes "El Condor"
Jimenez Delso y Cia. Ltda.
Av. Velasco Galvarro 1650
Sta. Cruz: Quijarro 70
Potosí: Luciano Perez
Bolivar esq. Oruro
Villazón: Pedro Ayaviri
Pza. principal
Guayamerín:
Blanca Suarez B.
Sta. Ana de Yacuma:
Casa Elsa Pza. principal
Trinidad:
Fabián Claros
Casa Hércules
Tarija:
Casa Fernandez
Calle Domingo Paz
Tupiza:
Comercial Yebara
Cochabamba:
"IMEXCOR"
25 de Mayo 6876
Riberalta:
Carmelo Chávez
Montero: Ivo Backovic
Parada 102

Jockey Club

La pura verdad.

En cigarrillos... LO MEJOR
por su CALIDAD INTERNACIONAL

Jockey Club, también para las finales del "MUNDIAL" hará otro derroche de premios. La pura verdad

Gran Premio Manaco se corre hoy en ciudad de Cochabamba

Más de 20 corredores disputarán hoy la victoria en el Gran Premio Manaco que se cumplirá en la laguna de Alalay. El evento, es el tercer Circuito de la presente temporada y tiene puntaje oficial por la Comisión Deportiva Nacional del ACB.

La nómina parcial conseguida por PRESENCIA es la siguiente:

1.- A. Jiménez. 2.- "Shanana". 3 .-Dieter Hubner. 4.- Oscar Crespo. 5.- Marco Antonio Burgoa. 6.- Hugo Alvarado. 7.- Jorge Veintemillas. 8.- Mario Veintemillas. 9.- René Rocha. 10.- Carlos Hugo Méndez. 11.- "Chichi" Méndez. 12.- René Jofré. 13.- Fernando Gasser. 14.- Walter Pachi Atala. 15.- Johnny Tarradelles. 16.- Jorge Justiniano. 17.- Antonio Adriatta. 18.- Jorge Recalde. 19.- Rolando Bass Werner. 20 Waldo Monje.

La firma Manaco ha destinado un interesante programa de premios y se anticipa un duelo entre el argentino Recalde y el boliviano Dieter Hubner, que marcha primero en el ranking nacional de 1977.

El acto de entrega de premios tendrá lugar una vez finalizada la prueba.

El Circuito ha sido objeto de una atención permanente por equipo y maquinaria pesada de la Prefectura del Departamento de Cochabamba que ha estado colaborando decididamente al deporte.

El pueblo del Valle se apresta a vivir la emoción del automovilismo con una prueba de velocidad.

COBEE
Cia BOLIVIANA DE ENERGIA ELECTRICA S.A. - Bolivian Power Co.

Para mejorar el servicio que le presto, debo efectuar los siguientes CORTES DE ENERGIA.

MARTES 3/5/77

Zona ALTO SAN ANTONIO de Hrs. 8:30 a 11:30 quedando sin energía las siguientes calles: ALBERTO MENDOZA desde cancha hasta el final, AV. 31 DE OCTUBRE desde Capilla hasta E. Arce y Pasaje 10 en su totalidad.

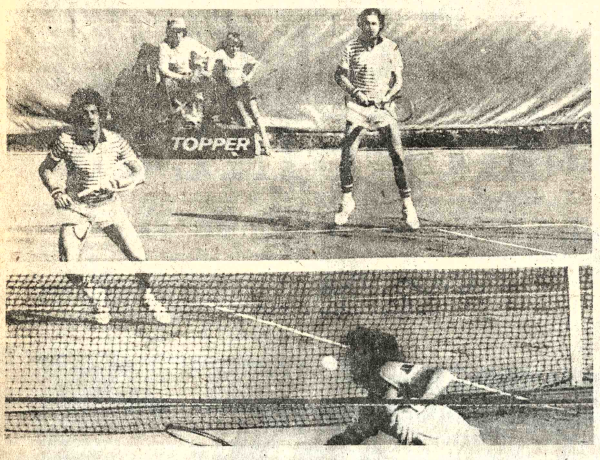

DE POTOSI.- Equipo de Primero de Mayo de Potosí que ayer empató con 1º. de Mayo de La Paz en partido jugado en el "Lastra" con motivo del Día del Trabajo.

Prensa paraguaya elogia el triunfo de Olimpia

ASUNCION, 30 (AFP).- Los matutinos estimaron que la victoria lograda anoche por Olimpia del Paraguay frente a la Universidad de Chile por uno a cero, abre buenas perspectivas a Libertad, campeón asunceño para ganar la clasificación en la Copa Libertadores de América.

"El decano se cobró la derrota anterior. Hubo golpes y asperezas para escaso fútbol", comentó "La Tribuna".

Expuso que la Universidad de Chile, "conociendo sus escasos atributos, desde el primer minuto de juego se dedicó a una verdadera caza del hombre".

Dicho diario añadió que "Olimpia, en cambio, encaró su esquema dentro de un concepto estrictamente ofensivo jugando mejor que los chilenos".

La "U" jugó todo el segundo tiempo con diez hombres debido a la expulsión de Socías.

Según los comentarios de los matutinos, el árbitro argentino Ducatelli, que tuvo un incidente personal con un periodista chileno que le gritó insultos, debió expulsar a más jugadores chilenos por brusquedades y mala intención incluyendo al paraguayo Answhell que actúa en la Universidad de Chile.

Libertad, que el martes se medirá con el campeón chileno Evertón, con sólo empatar ganará la clasificación en el grupo cuatro de la Copa Libertadores de América.

National
ARTEFACTOS PARA EL HOGAR DE FAMA MUNDIAL

Centro Universitario "Simón I. Patiño" de Ginebra

Los exámenes de selección para otorgar las becas de nuestro Centro Universitario de Ginebra, han comprendido tres series de pruebas encaminadas a descubrir las aptitudes mentales, el grado de conocimientos científicos generales, la madurez y el carácter de los estudiantes.

Todas estas pruebas han sido elaboradas en nuestro Centro de Ginebra en relación con los últimos estudios de selecciones académicas y de acuerdo con los programas de bachillerato del país y de la mentalidad general del estudiante boliviano.

Esta selección de muy alto nivel ha sido organizada a fin de retener verdaderamente a los mejores elementos del país para que vayan a Ginebra a titularse en profesiones universitarias que sirvan mejor al desarrollo de Bolivia.

Todas las correcciones de los exámenes fueron efectuadas en Ginebra y de la selección final resultaron escogidos los siguientes postulantes:

CALDERON DE LA BARCA Q., MARCO ANTONIO
FERRUFINO DEHEZA, MARCELO RAMIRO
MENDOZA SILES, YERY ANTONIO
MORALES SANCHEZ, MIGUEL ANGEL
VELARDE MENDOZA, JAVIER

A fin de preparar su próximo viaje, los nombrados postulantes se servirán ponerse en contacto con los personeros del Centro Portales en Cochabamba y la Delegación en La Paz.

La Paz, Mayo 1 de 1977

TRIUNFO NORTEAMERICANO EN LA DAVIS.- Escena del partido de dobles que ganó el equipo de EE.UU. al de Argentina por la Copa Davis. Los argentinos Cano y Alvarez perdieron frente a los norteamericanos y el marcador está ahora 2 a 2 favorable a los locales, los argentinos. Hoy se definirá el pleito con los 2 partidos singles (RADIOFOTO DE AP).

Portuguesa expulsó al griego Dan Georgiadis

CARACAS, 30 (LATIN).- Dan Giorgiadis, el controvertido entrenador del campeón venezolano de fútbol, Portuguesa, fue expulsado por la directiva del club en momentos que el equipo se apresta a viajar a Lima para enfrentarse el martes con el Unión Huaral por el grupo de la copa "Libertadores de América".

La directiva del club, luego de una reunión calificada de "turbulenta", acordó además que su jugador estrella, el brasileño Jairzinho, se haga cargo provisoriamente de la dirección técnica.

Portuguesa ganó 2-0 su primer partido de la Copa Libertadores contra el subcampeón local, Estudiantes de Mérida, y ha integrado uno de los mejores equipos venezolanos de los últimos tiempos, luego de la adquisición de jugadores provenientes de Brasil, Paraguay, Uruguay y Argentina.

Según el diario "El Nacional", la decisión de expulsar a Georgiadis, quien fue nombrado también director técnico de la selección nacional, "tuvo su origen en los conflictos creados por el mencionado entrenador con los dirigentes y jugadores de la divisa".

Fuentes allegadas al Club Portuguesa dijeron que Jairzinho, quien se encuentra lesionado y permanecerá enyesado hasta mediados del mes próximo por una fisura en su pie derecho, había aceptado la designación como entrenador suplente en sustitución de Georgiadis.

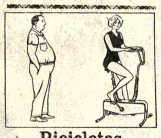

Bicicletas Estacionarias

Trastornos circulatorios, nerviosos, digestivos, estreñimientos, insomnios, excesos de peso, o debilidad, son a falta de ejercicio. Ventas Gimnasio York. Comercio 1287 Colón Tel. 41351.

Sindicato de Volantes a Yungas Salutación y Homenaje en el Día del Trabajo

A nombre del Sindicato de Volantes a Yungas y el nuestro propio, en este glorioso día consagrado al TRABAJO y celebrado universalmente, saludamos fraternalmente a todos los trabajadores del volante como también a los de otras ramas laborales, deseándoles que con esfuerzo, tesón y perseverancia, obtengan la liberación económica que apareja la felicidad humana; y al mismo tiempo rendimos el más sentido homenaje de admiración y respeto a la memoria de quienes despreciando la vida misma supieron en el pasado luchar por la redención social, a cuya cabeza y perdurable ejemplo están los Mártires de Chicago.

La Paz, 1º dé mayo de 1977

Guillermo Rodríguez S. — COORDINADOR
Amador Inda C. — COORDINADOR

Distribuye:

HANSA Ltda. La firma boliviana de su confianza con mas de 65 años al servicio del país
DEPTO. TECNICO Tels. 42836 - 55219 - 53661
Sucursales: COCHABAMBA - ORURO - POTOSI - SANTA CRUZ - SUCRE - TARIJA - VILLAZON - TUPIZA

Convocatoria a Elecciones

En cumplimiento a sus Estatutos, la Asociación de Residentes Chuquisaqueños en La Paz, convoca a elecciones las que se llevarán a cabo el día Miércoles 10 del presente mes, con objeto de elegir a los personeros que dirigirán la entidad en la gestión 1977 - 1979.

La Paz, mayo de 1977
La Directiva

CENTRO BOLIVIANO AMERICANO

Inscripciones Abiertas Para el Jardín de Niños (edad 3 - 5 años)

Tels. 42582 - 51627

Dígalo con flores

"GRUPO DE ARTE FLORAL DE LIA LUZ"

Envíe ramos de movimiento y línea múltiples, armoniosamente compuestos en vasijas de cristal. Con Amor para Ella, sobriedad y gracia para El. Variedad en Cajas.

ORDENES - Jorge Saenz 1047 Tlf. 22780.

Llega TIMEX marcando la hora exacta

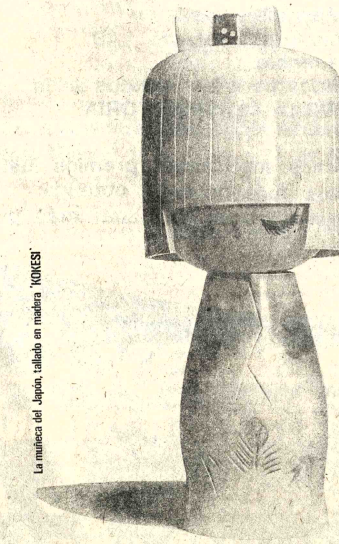

La transformación de la técnica cambia la vida de la historia

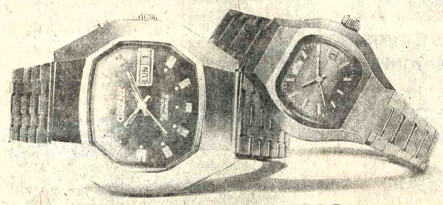

TENGA TODO, TENGA UN ORIENT

RELOJES ORIENT

Tarija Casa EL BUEN HOGAR Bolivar s/n Casa VARSOVIA Sucre 649
Sucre Casa EL BUEN HOGAR Arenales 2 CARLOS ABUAWAD Plaza 25 de Mayo 56

● Atención para su ORIENT en La Paz, service oficial en la oficina central Av. Arce 2928 (San Jorge)

Tránsito y Destroyers no pudieron ganar en S.Cruz

SANTA CRUZ, 30 (PRESENCIA) - Después de perder tres partidos consecutivos, Oriente Petrolero se impuso a Destroyers 2-1, mientras que el equipo provinciano de La Bélgica empató con Tránsito de Cochabamba, al iniciarse la segunda fecha del campeonato integrado de fútbol en esta ciudad.

Petrolero que perdió su primer partido por la Copa Libertadores de América frente a Bolívar, apenas pudo vencer a un aguerrido Destroyers con goles de Tonuinho y Campos, en el partido nocturno jugado este jueves en el estadio departamental ante unas tres mil personas.

Destroyers, uno de los cuadros más populares de Santa Cruz salvó su honor con un gol de Mario César Taritolay. Durante el primer tiempo fueron marcados todos los goles.

De no haberse expulsado a Campos y Romero, por reclamaciones es muy posible que el partido hubiera sido de Destroyers que ofreció una lucha igual hasta los 45 minutos iniciales. Con nueve hombres el rendimiento bajó.

En el segundo partido de la noche la sorpresa la dio Tránsito de Cochabamba que empató a un gol con el subcampeón cruceño La Bélgica.

Lastiri, volvió a ser el hombre gol de La Bélgica y a los 19 minutos conquistó su único gol.

Según los entendidos Tránsito luchó por una mejor suerte a veces con un manejo mejor de la pelota pero sin arriesgar mucho. Faltó notablemente el remate.

A los 37 minutos el visitante logró el gol por intermedio de Arandia.

Tarija no organizará los Juegos Nacionales

La falta de adecuados campos deportivos sería una de las principales causas de que Tarija no pueda organizar, este año, los Terceros Juegos Deportivos Nacionales.

Así lo hicieron saber dirigentes deportivos de esa capital a un enviado de la Secretaría General de Deportes, quién estuvo en el acto de la entrega de premios a los campeones chapacos, la semana pasada.

Por primera vez en Tarija se realizó un acto de reconocimiento a los mejores atletas de ese departamento y debido a este factor el mismo concitó la atención de la ciudadanía en general.

Por otra parte el Director Ejecutivo del IDD de Tarija, My. Carlos Casazola, solicitó al representante de la SGD una mayor cooperación para permitir que muchas obras sean concluidas. En especial se refirió al estadio departamental de fútbol obra que a la fecha constituye serio problema por el inexplicable estancamiento en los trabajos de remodelación. Debido a esta situación es muy probable que sea suspendido el certámen oficial de fútbol.

Se informó también sobre la disputa de dos certámenes de básquetbol uno de nivel internacional y el ya tradicional "interbarrios".

- CONDOR DE LOS ANDES PARA INDEPENDIENTE UNIFICADA – En acto especial realizado en la ciudad de Potosí, el Secretario General de Deportes, Guillermo Bulacia Salek, a nombre del Supremo Gobierno, impuso la condecoración del Cóndor de los Andes al club Independiente Unificada de Potosí.

En las fotografías, dos escenas del citado acto.

Independiente Unificada enfrentará hoy en la ciudad de la Villa Imperial a Independiente de Buenos Aires en el número central de los festejos con motivo de sus Bodas de Oro.

Directiva de club The Strongest para 1977-78

Cerca a setenta personas componen el nuevo directorio del club The Strongest, presidido por Rafael Mendoza Castellón, y que fue posesionado en acto especial el pasado jueves en la sede "atigrada".

La relación completa de la directiva por la gestión 1977-78, es la siguiente:

Presidencias Honorarias, José López Villamil, fundador, y Armando Elio.

Presidente del Directorio, Rafael Mendoza Castellón, Vicepresidentes, Hugo Suárez Guzmán, Enrique Díaz Romero M., Jimmy Muñoz Pacheco, Daniel Paz Pacheco, Mario Villarejos, Juan de Dios Roca. Consejo de Honor, Antonio Asbún Z., Néstor Dávila G., Eduardo Córdova C., Hugo Suárez Guzmán, Hugo Rodríguez Z., Luis García Pereyra, Jaime Pando G., Fernando Asbún, Guido Strauss. Fiscal, José María Andreu. Coordinador, Mauricio Retzchaid. Secretario General, Walter Ríos Gamboa. Consejo Consultivo, Presidente, Rafael Mendoza Castellón, Carlos Ballivián S., Franz Zenzano, Jaime Oblitas, Rubén Moreno, Genaro Blanco, Max Ramírez, Freddy Oporto L. Vocales, Luis E. Flores N., Juan de Recacochea, Luis F. Suárez, Julio Murillo y Aliaga, Hilarión García S., Mario Oviedo, F.Rengel J., Johnny Lazarte, Ricardo Perales, Luis Ossio, Florentino Aliaga, Eduardo Vargas, Abel Peñaranda, Alberto Alvarez, Francisco Suárez Guzmán. Asesor Jurídico, José Zegarra Cerruto. Delegado Ante la APLF, Freddy Oporto L. Departamento de Coordinación y Planeamiento, Presidente, Miguel Simons G. Departamento Financiero, Presidente José Ardaya. Comité Femenino, Gloria de Cardozo. Departamento Técnico y de Supervisión, Presidente Mario Rivero, Mario Arce, Rodolfo Luzio. Fernando Tudela. Departamento Jurídico, José Turdera Rosas. Departamento de Organización de Filiales, Presidente Humberto Rojas. Departamento de Prensa y Relaciones Pública, Presidente Raúl Riveros Gonzáles y Jorge Martínez J. Departamento de Deportes, Presidente Max Ramírez B. Comité Médico, Presidente Edgar Tardío. Comité de Tenis, Jefe Jaime Clavijo. Comité de Atletismo, Jefe Miguel Achá. Comité de Volibol, Jefe Enrique Rodríguez. Comité de Pelota de Mano, Jefe Alfredo Blanco. Comité de Fútbol, Jefe Ernesto Acosta. Comité de Natación, Jefe René Eyzaguirre. Comité de Básquetbol, Jefe Marcelo Elías. Comité de Motociclismo y Ciclismo, Jefe Jorge Handal. Comité de Hipismo, Jefe Miguel Muñoz. Comité de Tiro, Jefe Carlos Asbún.

JUEGOS NACIONALES DEL BANCO POPULAR DEL CRU.– Con marcado éxito y en medio de mucho entusiasmo, er se iniciaron en terrenos del Complejo Deportivo de humani los "Juegos Nacionales Populares" que patrocina el nco Popular del Perú. En la fotografía,equipos de fútbol de nta Cruz, Cochabamba y La Paz. Las competencias proguirán hoy.

CLINICA MIRAFLORES

Cirugía General-Ginecología-Obstetricia-Oxigenoterapia ATENCION MEDICA PERMANENTE. Consultas Dr. Mallo- De horas 15 a 19 pm.
AVENIDA SAAVEDRA 2007, TELEFONO 41498.

NASHUA

La fotocopiadora con calidad fotográfica

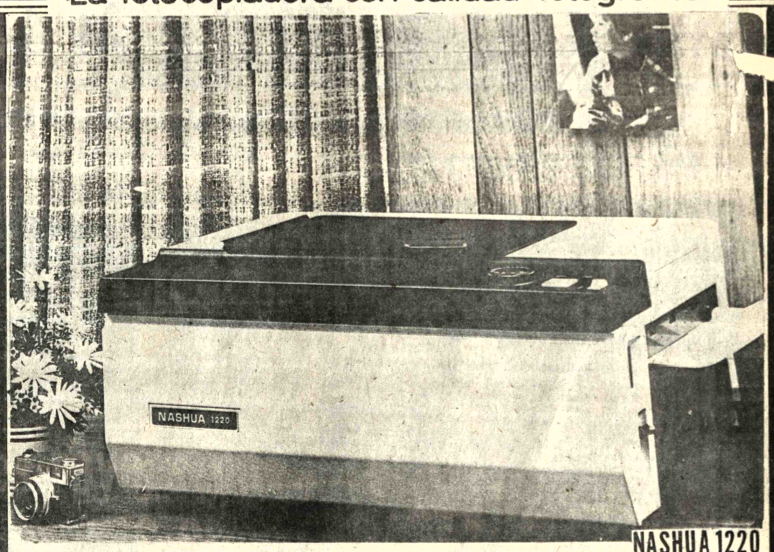

NASHUA 1220

Lo máximo en fotocopias

• EN CALIDAD
• EN ECONOMIA
• EN SERVICIO

° Una copiadora de diseño compacto, fácil de operar y de funcionamiento sobresaliente, que incorpora la tecnología más avanzada de la óptica fotográfica

- Copia: hojas, legajos, libros y objetos tridimensionales con calidad fotográfica.
- No requiere precalentamiento.
- Selector de densidad de impresión que permite ajustar la máquina cuando los originales son demasiado claros o demasiado obscuros.
- ALIMENTACION DE HOJAS DE PAPEL BOND.

por ello ahora somos el número 1 en fotocopiadoras

Compruébelo

VEA SU NASHUA EN HANSA Y VERA QUE FACIL ES TENERLA

HANSA Ltda.

La firma boliviana de su confianza con 70 años al servicio del país

DEPARTAMENTO MERCADERIAS TEL. 50878 Yanacocha esq. Mercado

Sucursales: COCHABAMBA-ORURO-POTOSI-SANTA CRUZ-SUCRE-CAMIRI-TARIJA-ATOCHA-TUPIZA-VILLAZON-TRINIDAD

...EMPAQUETAMOS PRACTICAMENTE TODO !!

Consúltenos: vea nuestras bolsas y película de polietileno.

plastix

Av. Chacaltaya No. 2103
·Telfs. 55053·55765
Casilla 942
LA PAZ BOLIVIA

PRESENCIA Deportes

La Paz, Bolivia, domingo 1 de mayo 1977

- BOLIVARISTAS.- Pablo Valdivieso y Jaime Rimazza, antes compañeros en Municipal, ahora en Bolívar. Dos defensores de gran rendimiento en el plantel bolivarista.

Amistosamente cotejarán hoy Bolívar y Strongest

A horas 16 en Tembladerani

Bolívar actual campeón nacional y que compite en la copa "Libertadores de América", enfrentará esta tarde, en partido amistoso, al representativo de The Strongest.

Los tradicionales como clásicos rivales tienen diferentes objetivos: Bolívar, trata de ensamblar líneas con miras a su segundo partido por la copa, el próximo domingo frente al sub campeón colombiano Deportivo Cali. The Strongest, por su parte, comienza a tomar más en serio su trabajo de preparación con miras al certámen oficial de la Primera "A" a iniciarse el próximo mes.

Los tradicionales rivales, sin duda alguna, permitirán una crecida afluencia de público a las graderías del estadio "Libertador Simón Bolívar" de la zona de Tembladerani.

El encuentro coincide con el feriado del 1º de Mayo, "Día del Trabajo". Se calcula una buena concurrencia. El Supremo Gobierno, a través del Ministerio de Trabajo y Desarrollo Laboral, obsequió el pasado viernes cinco mil entradas que fueron distribuidas entre trabajadores de diferentes rubros.

En lo que respecta al encuentro los equipos llegarán al mismo luego de haber cumplido una semana de intenso entrenamiento con miras a sus respectivos objetivos.

En Bolívar se dijo que esta tarde no será de la partida el jugador Luis Alberto Morales, por encontrarse lesionado. De acuerdo a lo que trascendió se sabe que podrían haber algunas otras variantes en el resto de la alineación.

En lo que a The Strongest se refiere actuará esta tarde frente a su tradicional rival con el mismo plantel que no hace mucho derrotara a Huracán de Buenos Aires por 4 goles a 2.

- STRONGUISTAS.– Este equipo, que enfrentó a Huracán de Buenos Aires, se presentará esta tarde frente a su tradicional adversario en partido amistoso de celebración al "Día del Trabajo".

Hungría derrotó a la Unión Soviética 2-1

BUDAPEST, 30 (LATIN-REUTER) - Hungría derrotó 2-1 a la Unión Soviética (primer tiempo 1-0) en un encuentro disputado esta noche aquí por el grupo nueve de Europa para las eliminatorias del campeonato mundial de fútbol de 1978.

Nagy, a los 44 minutos, y Kereki, a los 66, marcaron los tantos húngaros, mientras que Kipiani descontó para la Unión Soviética.

Asistencia: 78.000 espectadores.

GANO AUSTRIA

SALZBURGO, AUSTRIA, ABR.30 (AFP) - Austria aplastó a Malta por nueve goles a cero en un partido de fútbol que se jugó hoy aquí, correspondiente a la fase eliminatoria para el mundial de Argentina de 1978.

Los locales ganaban por cinco a cero al terminar el primer tiempo.

Unos 19.000 espectadores presenciaron este partido del grupo tres, zona europea.

Austria, que cuenta tres victorias en los tres partidos jugados (dos con Malta y uno con Turquía) todavía está muy lejos de la calificación [...] fase final, porque también figura el seleccionado de Alemania Democrática.

Los austriacos, superiores técnica y físicamente, se impusieron con una táctica sencilla y eficaz basada en juego directo, con ataques por las bandas y constante presión.

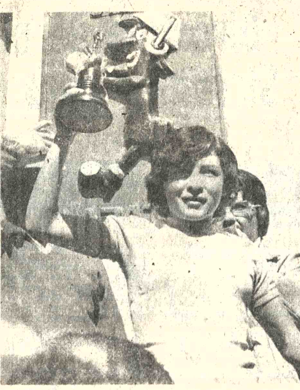

- VENCEDORA.– Lizbeth Gonzales, ganadora en la categoría damas, de la prueba de Marathón organizada por "Tasa", celebrando su aniversario de fundación.

Alcanzó éxito prue[...] de fondo, de "Tasa[...]

Benedicto Aguilar, en varones y la chilena Lizbeth Gonzales, en damas se impusieron ayer en la disputa de la maratón organizada por Teléfonos Automáticos Sociedad Anónima y que fue organizada con motivo de su XXXVI aniversario.

Aguilar, para el recorrido total de los 10 kilómetros empleó el tiempo de 31', 38'', 0/10. El ganador es representante de la fábrica PLASMAR.

Por su parte la atleta chilena Lizbeth Gonzales, cumpliendo buena labor, pero en distancia menor, logró el primer puesto cubriendo el tramo en 17',38'', 0/10.

Miembros de la Federación Atlética de Bolivia y de la Asociación del deporte base controlaron exitosamente la prueba. Encomiable la labor para trulleros de Tránsito y ef[...] de la Guardia Nacion[...] Seguridad Pública que [...]meraron en garantizar e[...] desarrollo de la maratón.

CLASIFICACION.

La clasificación ge[...] lograda ayer en la compe[...] que fue largada a las 8.30 [...] fue la siguiente: Varones [...] Benedicto Aguilar, 31', 38'' [...] 2º.- Pedro Foronda, 32' [...] 4/10. 3º.- Eulogio Mamani [...] 31'', 0/10. 4º.- Félix Tarif[...] 03'', 4/10. 5º.- Pedro Pa[...] 33', 10'', 2/10. 6º.- [...] Callisaya, 33',17'', 3 /10 [...] Miguel Daquino, sin tiemp[...] Alberto Quisbert, sin ti[...] 9º.- Miguel Gonzales [...] tiempo. 10º - Simón Ventur[...] tiempo.

Damas.- Lizbeth Gon[...] 17', 38'', 2/10. 2º.- Sonia [...]quera, 17', 51'', 6/10. 3º.- [...] María Moreno, 18',59'', 0/1[...]

Primero de Mayo de La Paz empató con Potosí

Primero de Mayo de La Paz empató con su similar de Potosí a un gol por bando, en contejo amistoso jugado ante más de tres mil personas en el estadio "Luis Lastra" de Sopocachi.

La confrontación no llegó a satisfacer a la hinchada del plantel paceño, que desperdició un tiro penal a los 37' del primer tiempo por intermedio de Leaño.

Los goles del cotejo fueron anotados por Delgado a los 38' de la etapa inicial, y Roselio empató para el conjunto potosino a los 20' de la fracción complementaria.

Una vez finalizado el cotejo, la Federación Departamental [...] entregó un lindo [...] goleador del elenco [...] una reun[...] "turbulenta" [...] [Prim]ero de Mayo no jugó un buen cotejo y por el contrario su línea de ataque adoleció de muchos defectos. En realidad, el conjunto del "Volante" cumplió una falsa actuación. Los visitantes se esmeraron en hacer las cosas bien y lograron en forma merecida el empate.

El cotejo fue organizado en homenaje al Día del Trabajo.

- INAUGURACION.– Aspecto que se registró antenoche en el Coliseo al inaugurarse el torneo nacional de Tae Kwon Do. Se pudo apreciar un gran entusiasmo de los adictos a esta disciplina en las diferentes luchas realizadas.

En Potosí

31 de Octubre ganó a Independiente 2-1

POTOSI,30 (POTOSI). - 31 de Octubre, de La Paz, venció esta tarde a Independiente de Buenos Aires por 2 a 1 en partido amistoso con motivo de las Bodas de Oro de Independiente Unificada, ante aproximadamente 4.000 aficionados.

La actuación de 31 de Octubre fue satisfactoria, ya que cumplió una buena actuación, demostrando un fútbol de calidad. Los argentinos reconocieron la victoria del plantel "minero".

Los goles fueron marcados por Cáceres a los 24 minutos, Revollo a los 29, y Alboraño a los 38 de la primera etapa. El árbitro fue Vaca Díaz Casazola.

31 de Octubre presentó a Escóbar; Herrera, Martínez, Cáceres y Cordero; Quevedo y Saavedra; Revollo, Castro, Almagro y Flores. Alternó Revollo.

Independiente: Gay; Villaverde, Arigone, Galván, Lencina, Trosero, Outes, Arrieta, Astegiano, Bochini y Bertoni.

Independiente introdujo numerosos cambios a lo largo del partido, al parecer para atenuar la altura.

Existe gran expectativa por el partido que el domingo jugará Independiente Unificada frente a Independiente de Buenos Aires, en celebración de las Bodas de Oro del club potosino.

Pastoriza, entrenador del plantel argentino, declaró en esta ciudad que está impresionado por el actual nivel del fútbol boliviano y que se justifica su paso a la segunda fase eliminatoria del Mundial. Dijo también que Independiente ha ofrecido su estadio y su sede, para que Bolivia entrene en caso de jugarse el triangular en Buenos Aires.

Copa Davis

Estados Unidos redu[jo] ventaja con Argentin[a]

BUENOS AIRES, 30 (LATIN) - Estados Unidos redujo su desventaja a 2-1 en la final americana de la Copa [...] cuando Sherwood Stewart [y] Fred McNair vencieron a los argentinos Elio Alvarez-Ricardo Cano por 6-3, 6-4, 6-3 en el encuentro de dobles disputado hoy aquí.

Sin embargo, Argentina está en inmejorables condiciones para seguir el rumbo marcado por Chile el año pasado, cuando su equipo se clasificó finalista del torneo, ya que Guillermo Vilas es favorito para imponerse a Dick Stockton en el primero de los dos encuentros de individuales que se jugarán mañana.

Vilas enfrentará a Stoc[kton a] las 10:30 (13:30 GMT) y [...] de triunfar, su país [...] finalista [...] [...]tra[...] trofeo.

En caso que Stockton [...] a Vilas, el encuentro se [...] con el segundo partido [...] dividuales que disputará [...] y Brian Gottfried.

Alvarez-Cano no inqu[...] en ningún momento [...] Stewart-McNair. El [...] que y la perfecta [...] que evidenciaro[n] [...] tadounidenses fue[...] decisivos para [...] merecida victoria.

Corintians ganó a Nacional

SAO PAULO, BRASIL, 30 (LATIN)– Corintians de Brasil venció hoy aquí a Nacional de Quito, por tres tantos a cero, en un partido por el grupo tres clasificatorio para las semifinales de la Copa Libertadores de América.

Los goles fueron marcados por Claudio (13 minutos), Palhinha, 40 minutos) y Vaguinho (47 minutos.)

Los equipos alinearon así: Corintians: Jairo, Ze María, Moisés, Ze Eduardo y Claudio, Givanildo, Luciano y Palhinha, Vaguinho, Geraldo y Romeu.

Nacional : Delgado, Perdomo, Pérez, Swett y Perlaza, Villafuerte, Granda y Vega, Correa, Rhon y Nieves.

- DESORDEN.- Así de desordenado fue el partido que ayer jugaron en el "Lastra" los equipos de 1º de Mayo de La Paz y Potosí, respectivamente. Empataron 1 a 1. El cotejo se jugó en homenaje al Día del Trabajador.

Juventus ganó a Nápoles: 2-1

TURIN, ITALIA, ABR.30 (AFP) - El Juventus de Turín se destacó en la clasificación del campeonato de Italia de fútbol, primera división, al vencer al Nápoles por dos goles a uno en un partido que se disputó hoy en esta ciudad.

Los locales ganaban por uno a cero al terminar el primer tiempo, gol marcado a los 16 minutos por Bettega al rematar un pase de Gentile.

A los 80 minutos empató Massa aprovechando una serie de errores de los defensores locales y cuando faltaban cuatro minutos para terminar el encuentro Furino consiguió el gol definitivo.

National
ARTEFACTOS PARA EL HOGAR DE FAMA MUNDIAL

GIMNASIO "YORK"

• Equipo único
• Amplias Instalaciones
Comercio 1287 - Colón - Tel. 41351

Atención Santa Cruz

ESTE DOMINGO 1º de Mayo Gran Reinauguración BOWLING "LOS PATOS"
Km. 2 Carretera a Cochabamba Totalmente renovado y con nueva administración
Grandes Sorpresas. Premios a los mejores puntajes
Horario de Atención: Lunes a Viernes de 14 a 24 Hrs.
Sábados y domingos de 10 a.m. a 24 p.m.

LOS ESPERAMOS

pollos campeones con Nutrinal
ALIMENTO BALANCEADO

LA PAZ: TEL. 25696 COCHABAMBA: TEL. 21389
SANTA CRUZ: TEL. 28872

PRIMICIA EN BOLIVIA!..
National Panasonic
SIEMPRE UN PASO ADELANTE
TR-579EX MULTISISTEMA
el televisor del mañana para el mundo de hoy

HEMPHILL SCHOOLS
SEA UNO DE ellos...
GANE PRESTIGIO Y VIVA MEJOR !
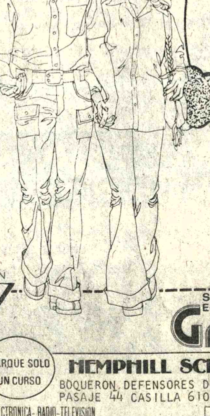
HEMPHILL SCHOOLS
6 LE OFRECE ENSEÑANZA MODERNA EN UNA DE ESTAS CARRERAS DE GRAN PORVENIR
•Electrónica Radio T.V.
•Aire acondicionado refrigeración electricidad
•Mecánica automotriz
•Fuerza motriz diesel
•Contabilidad
•Inglés
PREPARESE COMO TECNICO CON LOS CURSOS DE "APRENDER HACIENDO" A BASE DE LAS MODERNAS LECCIONES Y VALIOSOS EQUIPOS DE PRACTICAS
HEMPHILL SCHOOLS
BOQUERON DEFENSORES DE ALIGUATA
PASAJE 44 CASILLA 6108 LA PAZ

CUPON
SIRVANSE ENVIARME Gratis
Su folleto que explica como asegurar mi porvenir, aprendiendo en mi casa la materia que marco con una "X"
6 carrer[as] de gra[n] futur[o]
MARQUE SOLO UN CURSO
HEMPHILL SCHOOLS Depto GK5-2B
BOQUERON DEFENSORES DE ALIGUATA
PASAJE 44 CASILLA 6108 LA PAZ
☐ ELECTRONICA- RADIO-TELEVISION ☐ FUERZA MOTRIZ DIESEL ☐ AIRE ACONDICIONADO-REFRIGERACION- ELECT[...]
☐ MECANICA AUTOMOTRIZ ☐ CONTABILIDAD ☐ INGLES
Nombre
Dirección
Ciudad Prov. o Edo.
Si usted desea información telefónica para mayor rapidez, llámenos al Tel. 41319